№ 279

РЕДАКЦІЯ „КІЕВЛЯНИНА“

открыта для посѣтителей по дѣламъ газеты ежедневно, отъ 2-хъ до 4-хъ час. пополуд. Статьи для напечатанія должны быть присылаемы за подписью автора и съ обозначеніемъ адреса, хотя-бы авторъ пожелалъ скрыть свое имя въ печати. Статьи, доставляемыя безъ означенія условій, считаются безплатными. *Мѣлкія замѣтки и корреспонденціи вовсе не возвращаются.* Статьи, признанныя редакціею неудобными къ печатанію, сохраняются въ теченіе трехъ мѣсяцевъ въ редакціи; возвращенія ихъ по почтѣ редакція на себя не принимаетъ. Принятыя для напечатанія статьи, въ случаѣ надобности, подлежатъ сокращенію.

Подписка и объявленія принимаются въ Кіевѣ: 1) въ главной конторѣ редакціи „Кіевлянина“—уголъ Караваевской и Кушневой ул., близъ университета отъ 10 ч. утра до 8 ч. вечера; 2) въ крещатинскомъ отдѣленіи конторы при книжн. магазинѣ Н. Я. Оглоблина; 3) въ подольскомъ отдѣленіи конторы при складѣ бумаги Дитятковской фабрики, Гостинный рядъ № 14; 4) въ Парижѣ: Société Havas Laffite et Cº Place de la Bourse à Paris.

# КІЕВЛЯНИНЪ

## ЛИТЕРАТУРНАЯ И ПОЛИТИЧЕСКАЯ ГАЗЕТА ЮГО-ЗАПАДНАГО КРАЯ.

ЕЖЕДНЕВНОЕ ИЗДАНІЕ.

ПЯТНИЦА, 9-го ОКТЯБРЯ 1898 ГОДА.

Годъ тридцать пятый.

№ 279

ПОДПИСНАЯ ЦѢНА:

„Кіевлянинъ“ съ доставк. и перес.: на годъ—12 р.; на 11 м.—11 р. 20 к., на 10 м.—10 р. 60 к., на 9 м.—9 р. 40 к., на 8 м.—8 р. 80 к., на 7 м.—8 р., на 6 м.—7 р., на 5 м.—6 р. 20 к., на 4 м.—5 р. 40 к., на 3 м.—4 р. 50 к., на 2 м.—3 р., на 1 м.—1 р. 50 к.; безъ дост. и перес.: на годъ—10 р., на 11 м.—9 р. 40 к., на 10 м.—8 р. 80 к., на 9 м.—8 р. 20 к., на 8 м.—7 р. 60 к., на 7 м.—7 р., на 6 м.—6 р., на 5 м.—5 р., на 4 м.—4 р., на 3 м.—3 р., на 2 м.—2 р., на 1 м.—1 р. Городскіе годовые подписчики пользуются разсрочкой по соглашенію съ конторой „Кіевлянина“; иногородные годовые подписчики, желающіе воспользоваться разсрочкой, вносятъ къ 1-му января—5 р., къ 1-му апрѣля—4 р. и къ 1-му іюля—3 р. Подписываться можно на всѣ сроки не иначе, какъ съ 1 числа каждаго мѣсяца и не далѣе, какъ до конца года. За перемѣну адреса город. подписч., перехода въ иногородные, уплачиваютъ 50 к., а иногородные 30 к. При перемѣнѣ адр. просятъ прилагать печатный адресъ.

Такса за печатаніе объявленій: за одну строку въ столбцѣ или ея мѣсто: впереди текста за первый разъ 40 к., за каждый слѣдующій разъ по 20 к.; позади текста за первый разъ 20 к., за слѣдующіе разы по 10 к.

Телефонъ редакціи „Кіевлянина“ № 63.
Телефонъ крещатинскаго отдѣленія конторы „Кіевлянина“ (Книжный магазинъ Н. Я. Оглоблина) № 770.
Телефонъ типографіи И. Н. Кушнеревъ и К° № 89.

Въ субботу, 10 октября, въ 10½ час. утра, въ годовщину смерти

**Израиля Марковича Бродскаго,**

будетъ отслужена панихида въ молельнѣ по Рогнѣдинской улицѣ, въ домѣ Лаз. Иар. Бродскаго. Р.9404

Въ субботу, 10 октября, въ 11 ч. утра, въ годовой день кончины

**Израиля Марковича БРОДСКАГО,**

будетъ отслужена панихида въ зданіи Кіевской еврейской больницы. Р.9407

Крещатикъ, домъ Вернера.
ОТКРЫТЫ ЕЖЕДНЕВНО ДВА ВМѢСТѢ
**БОЛЬШИХЪ МУЗЕЯ**
братьевъ ЯННИ.
1000 разныхъ «НОВОСТЕЙ ПОСЛѢДНЯГО ВРЕМЕНИ», между которыми:
Дрейфусъ, Эстергази, Эмиль Зола, Бисмаркъ и проч.
Большая панорама: **Чортовъ островъ** съ узникомъ **Дрейфусомъ**, процессъ **Зола**; передача **испано-американской войны**; крушеніе парохода «Bourgon» и пр.
Анатомическое отдѣленіе. Подробности въ афишахъ. 30-30 Р.8232

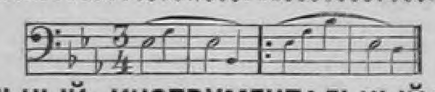

**МУЗЫКАЛЬНЫЙ и ИНСТРУМЕНТАЛЬНЫЙ МАГАЗИНЪ**
**А. СОКОЛЬ,**
Кіевъ, Прорѣзная, № 2.
Самый большой СКЛАДЪ НОТЪ въ Кіевѣ.
**НОВОСТИ для фортепіано въ 2 руки:**

| | |
|---|---|
| Nikita—Valse соч. Gillet | 90 коп. |
| Princesse Lointaine—Valse соч. Wulf | 75 коп. |
| Mimosa (operette Geisha)—Valse соч. Jones | 45 коп. |
| Abendstern—Valse соч. Jvanovici | 1 руб. |
| Träume a. d. Bosporus—Valse соч. Vollstedt | 90 коп. |
| Волшебство лѣса—Valse соч. Шверцеля | 1 руб. |
| Liebes neckerei—Valse соч. Czibulka | 1 руб. |
| Духовской—маршъ соч. Лейсева | 50 коп. |
| Bienenhaus—Marche соч. Schneider | 30 коп. |

Р.7035 **!! КАТАЛОГИ БЕЗПЛАТНО. !!** срочное.22-100

**Дѣтскій садъ,**
Рейтарская, № 17,
для дѣтей отъ 5 лѣтняго возраста, практ. франц. языкъ. Подготовляютъ въ гимназію. Принимаются гимназистки на полное содержаніе. пт.35-50 Р.5202

**Складъ мануфактуры ИСААКА ШВАРЦМАНА, Подолъ, прот. Контрактоваго, соб. домъ. Распродажа суконныхъ товаровъ, оставшихся съ прежнихъ сезоновъ, продолжается. Ходъ съ Межигорской улицы, противъ Контрактов. дома.** втпт2-20 Р9305

**НЕ СМѢШИВАЙТЕ**
разрѣш. Кіевск. Врачеб. Отдѣл. за № 4129 настоящей карамели
**„НЕ КУРИТЕ“**
провизора І. Кучука
съ другими подобными названіями. Цѣна коробки 25 и 40 к. Съ заказами обр. въ лабораторію А. Альтмана. Крещатикъ, 17. Продажа въ лучшихъ аптекахъ, аптекарскихъ и косметическихъ магазинахъ. срптвс 4-10 917

**Квартира** въ наемъ, 6 комнатъ со со всѣми удобствами. Большая Васильковская, № 42. к3-10 978

Георгій Григорьевичъ
**Доппельмайеръ**
скончался въ С.-Петербургѣ 3 октября; заупокойная панихида имѣетъ быть въ Георгіевской (Старокіевской) церкви 11 октября, въ воскресенье, въ 11 часовъ утра. вс1-2 Р.9378

**Учебникъ Акушерства**
для фельдшерицъ и повивальн. бабокъ
врача С. М. Ярового.
Съ 55-ю рисунками въ текстѣ.
Цѣна 1 р. 25 коп.
Складъ изданія въ книжномъ и музыкальномъ магазинѣ
**Владислава Идзиковскаго.**
Р.9402 Кіевъ, Крещатикъ, 35 №1-5

**Съ капитал. 20 до 40 тыс. руб.**
Приглашаютъ компаніона или нѣсколькихъ съ меньш. кап. къ солидн. и очень выгодн. торг.-промышл. предпр. въ Кіевѣ. Предложенія просятъ адрес. Кіевъ. Почтамтъ до востр. пред. кват. за № 1004. вс1-2 1004

**Оцинкованная колючая проволока для ИЗГОРОДЕЙ,**
◆ по фабричнымъ цѣнамъ ◆
въ металло-ткацкой фабрикѣ
**Рудольфа Миллера, въ Кіевѣ,**
Жилянская, № 24/26, близъ В.-Васильковск.
*68-100 Р6517

**Театръ-Концертъ „АРКАДІЯ“.**
Бибиковскій бульваръ, № 56.
Въ пятницу, 9 октября, Grand Concert Parisien дебюты: нѣм. шанс. пѣв. m-lle Бельмора, m-lle Вальдштейнъ, франц. экцен. Lessoeurs Trianon-Moulin, франц. парад. гг. Рикардо и Бенедето, испан. пѣв. и танц. m-lle Берналь, Анжели Эгри, еврейскаго куплетиста г. Фишканда и друг. Русскій хоръ. Разнохар. капелла подъ управл. г-жи Заксъ. Начало въ 8½ час. веч. За входъ 50 коп. 15 октября деб. вѣн. тріо сест. Мильтонъ и др. Дирекція О. П. Щербаковой. Управляющій А. І. Излеръ. 17-30Р.8484

**Въ женск. семикл.** учебн. завед. I-го разряда **ЛЬВОВОЙ** пріемъ продолж. ежеднев. Правоуч. 70 р. (съ бѣдн. 50 р.) въ годъ. Въ пансіонѣ 250 р. Адр.: Подолъ, Александр., № 32. №10-15 Р8575

**ПРОДАЕТСЯ ИМѢНІЕ**
Кіевской губ., Каневскаго уѣзда, 475 десятинъ; въ томъ числѣ: 75 дес. лѣса, вблизи трехъ сахарныхъ заводовъ. За справк.: Жилянская, № 77, кв. 2. №4-5 945

**„ТЕАТРЪ БЕРГОНЬЕ“**
ДИРЕКЦІЯ Н. Н. СОЛОВЦОВЪ.
Харьковская русская опера. Дирекція кн. А. А. ЦЕРЕТЕЛИ. Въ пятницу, 9 октября, дана будетъ опера
**„МИНЬОНА“.**
Участвующіе: г-жи Лубковская, Каратаева, Гецевичъ, гг. Томарсъ, Свѣтловъ, Диспенко и др.
Начало ровно въ 7½ час. вечера.
Капельмейстеръ В. Всеволожскій.
Режиссеръ П. Дунаевскій.
Въ воскресенье, 11, даны будутъ 2 спектакли. Утромъ «Пиковая Дама», вечеромъ «Русланъ и Людмила». 17-30 Р9022

**НОВЫЙ ТЕАТРЪ „СОЛОВЦОВЪ“**
(Николаевская площадь).
**Открытіе театра 11 октября.**
Въ воскресенье 11-го и въ понедѣльникъ 12-го октября назначаются два спектакля «Gala» по одной и той-же программѣ.
На первый спектакль для продажи въ кассѣ имѣется часть билетовъ. Галлерея и и купоны будутъ продаваться въ день спектакля. Билеты продаются въ кассѣ новаго театра съ 9-го октября съ 10 часовъ утра до 3 часовъ дня.
Входъ съ параднаго. 6-30 Р9023

Пароходы Обществъ «Общество Пароходства по Днѣпру и его притокамъ» и «2-е Пароходное Общество по Днѣпру и его притокамъ», впредь до измѣненія, содержатъ срочно-почтово-пассажирскіе рейсы съ 10 октября по слѣдующему расписанію:

1) По Кіево-Кременчугской линіи: Ежедневно одинъ разъ въ день: Изъ Кіева въ 9 час. утра, изъ Кременчуга въ 2 ч. дня.

2) По Кременчуго-Екатеринославской линіи: Ежедневно два раза въ день: Изъ Кременчуга въ 8 ч. утра и 5 час. пополудни; изъ Екатеринослава въ 5 ч. утра и 5 ч. пополудни.

3) По Кіево-Чернобыльской линіи: Ежедневно одинъ разъ въ день: изъ Кіева въ 5¾ ч. вечера, изъ Чернобыля въ 7 час. утра.

4) По Кіево-Черниговской линіи: Ежедневно одинъ разъ въ день: изъ Кіева въ 9 ч. утра, изъ Чернигова въ 4 ч. пополудни.

5) По Кіево-Гомельской линіи: Ежедневно два раза въ день: изъ Кіева въ 12 и 3½ ч. дня; изъ Гомеля въ 8 ч. утра и 1 ч. дня.

6) По Могилевъ-Оршанской линіи: Ежедневно два раза въ день. к. 189—Р2856

**Дирекція Кіевскаго Дворянскаго Собранія (Клуба)**
извѣщаетъ гг. членовъ, что 10 сего октября, въ 9 часовъ вечера, назначено Общее Собраніе членовъ для опредѣленія увеселеній въ теченіе зимняго сезона. к.2-3 Р9303

**Пропалъ** щенокъ «фоксъ-терьеръ» бѣлой масти, кличка «Топъ». Нашедшаго просятъ доставить за вознагражденіе на Алексѣевскую ул., д. № 13, кв. 1. к2-2 Р9303

**Врачъ М. Я. ЧЕРНЯКЪ.** Бол. кожи, венер., мочепол. и сифилисъ. Пріемъ отъ 9—10 ч. от. и 5—7 ч. веч. Женщ. отъ 3—4 дня. Б.-Житомирская, № 12. 25-100 Р7708

**ИМПЕРАТОРСКОЕ Русское Музыкальное Общество.**
(КІЕВСКОЕ ОТДѢЛЕНІЕ).

Въ сезонѣ 1898—99 г. предположено 11 собраній, изъ коихъ 5 симфоническихъ и 6 квартетныхъ. Симфоническими собраніями будетъ дирижировать А. Н. Виноградскій. Составъ квартета: гг. Колаковскій (1-я скрипка), Шутманъ (2-я скрипка), Рыбъ (альтъ) и фонъ-Мулертъ (віолончель). Члены-посѣтители вносятъ 16 руб. 50 к. въ годъ (въ томъ числѣ 1 р. 10 к. сбора въ пользу вѣд. учр. Императрицы Маріи) и имѣютъ право входа на вышеозначенныя 11 собраній. Дѣйствительные члены вносятъ 100 р. въ годъ и имѣютъ право входа во всѣ музыкальныя собранія, концерты и представленія, равно и на экзамены, состязательные и иные музыкальные вечера Отдѣленія. Взносы членовъ принимаются у комиссіонера Кіевскаго Отдѣленія Императорскаго Русскаго Музыкальнаго Общества Л. Идзиковскаго. Тамъ-же продаются билеты на пять симфоническихъ собраній. Для гг. членовъ музыкальнаго Общества оставлены мѣста до 11 октября включительно, послѣ этого срока невзятые билеты поступятъ въ продажу. Первое симфоническое собраніе назначено на 17 октября. к1-3 00

Кіевъ, 8-го октября 1898 г.

**Слухи о военномъ заговорѣ во Франціи.** Въ теченіе послѣднихъ дней общественное мнѣніе въ Парижѣ и другихъ болѣе крупныхъ центрахъ Франціи было сильно встревожено слухами о существованіи военнаго заговора, цѣлью котораго является государственный переворотъ. Слухи эти имѣли настолько настойчивый характеръ, что нѣкоторые политическіе дѣятели и въ числѣ ихъ сенаторъ Ранкъ предостерегали главу министерства Бриссона противъ военнаго пронунціаменто. На предостереженія эти министръ-президентъ заявилъ, что правительству ничего не извѣстно о существованіи подобнаго заговора. Вслѣдъ за этимъ на другой день появилось въ „Агентствѣ Гаваса“ оффиціальное сообщеніе, что въ правительственныхъ сферахъ никто не вѣритъ въ существованіе заговора, слухи-же эти возникли вслѣдствіе сосредоточенія въ Парижѣ значительнаго числа войскъ, вызваннаго изъ за послѣдней стачки опасеніями уличныхъ безпорядковъ.

Въ настоящее время трудно сказать, при какихъ условіяхъ возникли слухи о государственномъ переворотѣ во Франціи. Первоначально слухи о военномъ заговорѣ проявились на столбцахъ газетъ, настаивающихъ на пересмотрѣ дрефусовскаго дѣла. Газета „Le Jour“ даже сообщила содержаніе письма, которое будто-бы отправлено было бывшимъ начальникомъ главнаго штаба французской арміи генераломъ Буадефромъ военному губернатору Парижа, генералу Цуриндену. Въ этомъ письмѣ будто-бы заключалась фраза: „Мы должны быть готовы къ субботѣ“. Фраза эта была истолкована въ томъ смыслѣ, что въ субботу должны были произойти какія-то событія. Передавали, между прочимъ, что нѣсколько видныхъ представителей французской арміи, крайне недовольныхъ министерствомъ Бриссона за выраженное имъ согласіе подвергнуть дѣло Дрейфуса новому пересмотру, рѣшили низвергнуть нынѣшнее правительство и установить военную диктатуру. При этомъ прибавлялось, что армія отнеслась-бы весьма сочувственно къ подобной диктатурѣ, такъ какъ этимъ положенъ былъ-бы конецъ агитаціи дрейфусистовъ и вопросъ о новомъ пересмотрѣ дѣла Дрейфуса отложенъ былъ-бы на неопредѣленное время. Другая часть парижской печати пошла еще дальше, связавъ слухи о военномъ заговорѣ съ возможностью монархической реставраціи во Франціи.

Насколько всѣ эти слухи основательны, сказать довольно трудно. Не подлежитъ, однако, сомнѣнію, что значительная часть офицеровъ французской арміи крайне недовольна правительствомъ за положеніе, занятое имъ въ дѣлѣ Дрейфуса. Послѣднія телеграммы изъ Парижа передаютъ слухъ о выходѣ изъ кабинета главы нынѣшняго министерства г. Бриссона.

Въ Берлинѣ, гдѣ съ напряженнымъ вниманіемъ слѣдятъ за событіями въ Парижѣ, не вѣрятъ въ существованіе военнаго заговора о замышлявшемся новомъ coup d'état во Франціи. Берлинскія газеты настаиваютъ, что подобнаго рода попытка въ настоящее время явилась-бы безцѣльной и не могла-бы разсчитывать на серьезный успѣхъ. Что-же касается возможности монархической реставраціи, то объ этомъ едва-ли можетъ быть рѣчь, такъ какъ серьезныхъ претендентовъ на французскій престолъ нѣтъ и ни одинъ изъ представителей орлеанистовъ или наполеонидовъ не заявилъ себя политическимъ дѣятелемъ.

Замышлявшійся государственный переворотъ, о которомъ такъ настойчиво сообщали многіе органы французской печати, по свѣдѣніямъ радикальныхъ газетъ, во многомъ долженъ былъ напомнить переворотъ 2 декабря 1852 года, когда президентъ второй Французской республики Людовикъ-Наполеонъ Бонапартъ провозгласилъ себя императоромъ Наполеономъ III. И тогда, какъ и въ настоящее время, въ Парижѣ ходили настойчивые слухи о военномъ заговорѣ, но никто не придавалъ этимъ толкамъ серьезнаго значенія. По словамъ радикальныхъ газетъ, замышлявшійся въ прошлую субботу государственный переворотъ заключался въ слѣдующемъ. Во главѣ военнаго заговора находились генералъ Буадефръ и нынѣшній начальникъ главнаго штаба генералъ Ренуаръ. Генералъ Буадефръ имѣлъ тайныя совѣщанія въ Версалѣ съ іезуитомъ дю-Лакомъ, съ которымъ давно уже поддерживаетъ дружественныя сношенія.

---

# ЕВА. [2]

**Повѣсть Джіованни Верга.**

Съ италіанскаго).

(Продолженіе *).

II.

Онъ началъ:

—Но тебѣ надо знать, чѣмъ я былъ, для того, чтобы понять, чѣмъ я сталъ. Я—геній въ колыбели, надежда италіанскаго искусства, юноша съ длинными волосами, въ шляпѣ à la Рубенсъ, жилъ въ верхнемъ этажѣ стараго дома въ San-Spirito. Зимой, отъ вѣтра, домъ трепеталъ въ своемъ основаніи. Я существовалъ на пятьдесятъ лиръ въ мѣсяцъ. Но все это дѣлалось такъ убѣжденно, что заслуживало уваженія. Родина моя платила мнѣ стипендію, подъ условіемъ, что я умножу собою число ея великихъ людей; профессора и товарищи цѣнили меня высоко; правда, нельзя было имъ очень довѣрять, потому что и себя они тоже очень высоко цѣнили,—но кто отъ этого откажется? Публика и газеты воскуривали предо мною всевозможные, возбуждающіе самолюбіе, ѳиміамы... Кто окажется болѣе стойкимъ, чѣмъ я, пусть первый броситъ въ меня камень. Я торжественно окрестилъ свое тщеславіе «любовью къ искусству» и принялъ въ серьезъ свои длинные волосы и все прочее. Безгранично счастливый, я расхаживалъ по улицамъ Флоренціи съ такимъ видомъ, словно прогуливался подъ руку съ Микель-Анджело или Рафаэлемъ. Я дышалъ всей грудью и въ сердцѣ моемъ трепетали всѣ восторги, всѣ антипатіи, всѣ влеченія, неразрывно связанныя съ моей иллюзіей. Я жилъ будто въ атмосферѣ XV вѣка, склонялись почернѣлымъ старинным палаццо, мрачнымъ развалинамъ, мутнымъ водамъ Арно... Право, прибавлялъ онъ съ горестной усмѣшкой: въ ту пору я еще не думалъ ни о госпиталяхъ, ни о кладбищахъ...

Онъ замолкъ и провелъ рукою по лбу, будто разгоняя тягостныя думы и охватившее волненіе.

—Вздоръ! промолвилъ онъ, будто самому себѣ, и продолжалъ:

—Я еще никогда не любилъ или, вѣрнѣе, любовь, переполнившая собою всю мою жизнь, еще не воплощалась въ женскій образъ. Я гордился искусствомъ, гордился тѣмъ, что преслѣдую достойныя его цѣли и оттого былъ чуть-ли не ревнивъ къ самому себѣ. Въ моихъ любовныхъ мечтахъ я не спускался ниже герцогини; къ ней относились всѣ мои восторги, я воображалъ у нея ножки, никогда не касавшіяся мостовой, и ручки, которыхъ, кромѣ меня, никто не видалъ безъ перчатокъ. А пока, въ ожиданіи медлившей появленіемъ герцогини, я влюблялся въ свои картины, бредилъ бѣлокурыми волосами служанки, которая вытряхивала занавѣски въ окнахъ, напротивъ моихъ (я бредилъ то только волосами!), бредилъ граціозными плечами швеи, которую ежедневно видѣлъ за витриной въ улицѣ Rondinelli. Въ пониманіи искусства таится утонченная чувственность. Красота пластическая, въ то-же время проникнутая красотой идеала, имѣла для меня прелесть еще дѣвственную, но очень сильную.

Моя жизнь текла безмятежно въ мірѣ, созданномъ моей фантазіей. Ни разу не взглянулъ я жадно на удовольствія большого города, мелькавшія предо мной, хотя вдалекѣ и будто въ туманѣ. Когда меня влекло къ нимъ любопытство или что то въ родѣ горькаго чувства лишенія, я, спасаясь, бросался въ искусство, какъ въ объятія милой. Я развлекался только театромъ по воскресеньямъ. Разумѣется, я предпочелъ-бы зрѣлища, болѣе говорящія воображенію,—оперу, балетъ,—но они стоютъ дорого, слишкомъ дорого для бюджета въ пятьдесятъ лиръ.

Итакъ, скажу тебѣ, не нарушь я бюджета, я не оторвалъ-бы клочка отъ своего сердца; еслибъ въ одно воскресенье я не пошелъ на почту получать деньги, я не увидѣлъ-бы афиши театра Перола; еслибъ наканунѣ я не кончилъ работы, которою былъ особенно доволенъ, еслибъ солнце этого воскреснаго дня не сіяло такъ-же празднично, какъ мое сердце,—я посмотрѣлъ-бы на афишу, не думая выходить изъ бюджета... Ты скажешь, что я фаталистъ. То есть, ты сдѣлаешь, какъ всѣ: избавившись фразой отъ труда подумать.

Я пошелъ въ театръ пораньше, чтобъ найти мѣсто въ партерѣ, и тамъ, еще въ полутьмѣ, положивъ пальто на спинку кресла, поставивъ зонтикъ между колѣнъ, и надѣвъ на него шляпу, я широко пользовался моимъ входнымъ билетомъ, смотрѣлъ на все: на позолоту ложъ, на будку суфлера, огни рампы, а больше всего на часы.

Ложи наполнялись прекрасными дамами; по крайней мѣрѣ, на этихъ дамахъ было столько цвѣтовъ, столько драгоцѣнныхъ каменьевъ, бантовъ, бѣлаго, розоваго, что въ полусвѣтѣ онѣ всѣ казались красавицами. Мущины были тоже красивы и такъ тщательно выбриты, такъ хорошо причесаны, завиты, напомажены, что дамы, конечно, подобно мнѣ, должны были смотрѣть на нихъ во всѣ глаза. И инстинктивно прятали свои голыя руки подъ шляпу.

Раздался звонокъ; волна свѣта хлынула въ великолѣпную залу. Спектакль начался. Я слушалъ, смотрѣлъ весь взволнованный, съежившись на своемъ мѣстѣ. Я радостно сознавалъ, что недаромъ истратилъ свои три лиры,—взамѣнъ я купилъ цѣлое сокровище впечатлѣній. Я создавалъ цѣлый рой безумныхъ стремленій, мечтаній и искалъ его отраженія въ блестящихъ глазахъ этихъ красавицъ... Но, когда видѣлъ, что онѣ непринужденно болтали и смѣялись, играя вѣерами, оправляя кружева, я испытывалъ непріятное ощущеніе и вздрагивалъ, безумно пробуждаясь отъ прелестнаго сна.

Видишь, другъ, сколько прекрасныхъ вещей могутъ доставить три лиры зрителю-новичку?

За минуту до начала балета, въ толпѣ пробѣжалъ ропотъ ожиданія. У меня забилось сердце; я машинально поправлялъ шляпу на зонтикѣ. Вдругъ передо мной развернулась восхитительная картина, полная звуковъ, свѣта, волнующихся покрывалъ, обольстательныя видѣнія кружились въ страстной пляскѣ; фантасмагорія соблазнительныхъ улыбокъ, очаровательныхъ формъ, сверкающихъ взоровъ, разсыпанныхъ кудрей...

Въ ту минуту, когда музыка все ускоряла свой бѣшеный темпъ, когда вниманіе толпы было напряжено, когда бинокли съ ожиданіемъ устремлялись на сцену, раздался новый шопотъ:—Ева! Ева! въ облакѣ цвѣтовъ въ сіяніи электричества, среди грома апплодисментовъ явилась женщина, блиставшая красотой, наготой, безстыдной улыбкой, дерзкими глазами, покрываломъ, раздражающая тѣнь котораго скользила на полунагомъ тѣлѣ, женщина, будившая безумныя, какъ бредъ, желанія, вызывающе стыдливая, дразнящая плечами въ бѣлокурыхъ кудряхъ, манящая всей сверкающей фальшью золоченныхъ блестокъ и искусственныхъ цвѣтовъ... Отъ нея въ воздухѣ разливалось сладострастіе и желанія. Я смотрѣлъ, ошеломленный, голова у меня горѣла и кружилась. Я желалъ чудовищно, я завидовалъ, я изнывалъ и гордился, что я художникъ, хотя сознавалъ, что искусство ниже моихъ желаній, я гордился своимъ талантомъ, который, казалось мнѣ, могъ выдержать, не робѣя, ея взоръ,—а въ глубинѣ души моей шевелилось горькое сознаніе, что я сижу въ скромнѣйшемъ уголкѣ партера и на мнѣ нѣтъ перчатокъ. Вдругъ все потонуло въ волнахъ свѣта и музыки, а затѣмъ все подернулось сумракомъ. Я не двигался, какъ во снѣ: въ ушахъ еще звучали мелодіи, предъ глазами носились видѣнія. Я исталъ вслѣдъ за другими, вышелъ, спотыкаясь; въ вестибюлѣ толкалъ многихъ прекрасныхъ дамъ и топталъ ихъ шлейфы; на улицѣ двадцать разъ чуть не попалъ подъ лошадей. Я не засыпалъ всю ночь, пылкій, возбужденный; необходимо было кому-нибудь высказаться, облегчить душу отъ наплыва впечатлѣній. Красокъ, кисти было недостаточно; я взялъ бумагу и началъ писать; то, что выливалось изъ подъ пера, было бредомъ, горячкой,—писать хотѣлось во что бы то ни стало, а тамъ—хоть растопить печку этой бумагой, когда станетъ холодно.

Увы! На дворѣ было тепло, да и внутренній жаръ такъ долго не остывалъ, что внѣшній холодъ не чувствовался. И вотъ это писаніе, вмѣсто того, чтобы исполнить свое назначеніе, разжечь дрова въ моемъ очагѣ, зажгло мое сердце, испепелило мою жизнь...

Ко мнѣ часто заходилъ одинъ мой пріятель фельетонистъ. Мы были оба молоды, восторжены, одинаково глупы, курили изъ одной трубки и питались своей будущей славой. Моему сердцу, вѣрнѣе, моему воображенію было необходимо излиться; я сказалъ ему о своихъ бурныхъ впечатлѣніяхъ; онъ захотѣлъ прочесть, что я написалъ, и нашелъ, что это прекрасно.

—Дай мнѣ это, сказалъ онъ—я хочу, чтобы эта женщина тебя полюбила.

—Что?! вскричалъ я, съ изумленіемъ.

—Что-жъ тутъ невозможнаго? Женщины, вообще, тщеславны, а балеринамъ необходимы такіе восторги: это тѣ-же рекламы и легко сообщаются другимъ.

—О! Ей—полюбить меня! Ты съ ума сошелъ.

—Какъ знать! Къ тому же ты мнѣ окажешь услугу: избавишь отъ труда писать театральную рецензію; вотъ она и есть, почти готова; твоя статейка хороша сдѣлаетъ мнѣ честь.

И онъ, дѣйствительно, захватилъ ее съ собой. На слѣдующій вечеръ я нашелъ у себя на столѣ газету и записку пріятеля:

«Не правду-ли я говорилъ? Твоя замѣтка произвела фуроръ. Ева желаетъ съ тобой познакомиться. Приходи сегодня, я тебя представлю».

Меня будто кольнуло въ сердце. Я буду ей представленъ! Возможно-ль? Этой красавицѣ, окруженной блескомъ, соблазнами, этой неземной!.. Я?!!

Во мнѣ закипѣла буря различныхъ ощущеній: тутъ было и внутреннее удовольствіе, что она читала мою рецензію, проникла въ мою душу и осталась довольна... и рядомъ съ этимъ мнѣ было какъ-то тяжело раскрывать предъ публикой... предъ самой Евой тайну моихъ восторговъ... тутъ былъ и страхъ быть осмѣяннымъ. Что, если она найдетъ меня смѣшнымъ?

Я ни минуты не смѣлъ подумать, что приму приглашеніе. Я былъ счастливъ одинъ въ своей комнатѣ, мечтая, уставивъ глаза на пламя моего маленькаго камина.

Вдругъ раздался рѣзкій звонокъ; я вскочилъ. Въ передней я услыхалъ голосъ Джіорджіо.

—Что-жъ ты? сказалъ онъ, входя. Что ты дѣлаешь? Развѣ не получилъ моей записки?...

—Да, но...

—Ну?..

—Я не пойду... не могу

—А чортъ! я я сказалъ, что представлю тебя. Что ты со мной дѣлаешь?

—Но, пойми...

—Понимаю: смѣшная трусость!

Чтобы не быть смѣшнымъ въ его глазахъ, я далъ себя увести. У входа въ театръ мною снова овладѣла нерѣшительность, Джіорджіо и слушать не сталъ и взялъ меня подъ руку. Мы прошли нѣсколько корридоровъ съ очень скуднымъ освѣщеніемъ и сразу очутились среди хаоса машинъ, досокъ, размалеваннаго холста, запыленныхъ и грязныхъ лѣстницъ, гдѣ болтали, собравшись въ кружокъ, машинисты въ однѣхъ рубашкахъ, а пожарный ухаживалъ за грязнушкой фигурантокой, возсѣдавшей верхомъ на треногомъ стулѣ. изнанка холщоваго и картоннаго рая. Издалека услышали апплодисменты, заглушавшіе музыку. Вдругъ изъ за кулисъ выпорхнулъ прелестный бѣсенокъ, весь окутанный воздушнымъ, какъ облако, покрываломъ, поставилъ ножку на скамейку и сталъ завязывать башмакъ.

—Она, сказалъ Джіорджіо: пойдемъ.

Ева подняла головку, усталая, разрумянившаяся, запыхавшаяся, замѣтила насъ и улыбнулась. Увы! улыбка была утомленная, разсѣянная, непріятная отъ учащеннаго дыханія. Пряди волосъ спускались на грудь; поверхъ бѣлилъ каплями выступилъ потъ, лайка на ногахъ некрасиво морщилась; носки башмаковъ запылились на подмосткахъ... Я передаю мои впечатлѣнія, какъ художникъ. Но вѣдь и первое впечатлѣніе я воспринялъ, какъ художникъ. Предо мной была та-же сильфида, но за кулисами, въ прозаическую минуту, когда она не старалась смотрѣть красавицей и не нуждалась въ красотѣ. Теперь я не сумѣю выразить, какъ это подѣйствовало на мою утонченную, измѣнчивую чувствительность. Бабочка явилась въ видѣ червячка, и я ощущалъ неразрѣшимую досаду и горечь.

—А! Это тотъ синьоръ! проговорила она съ улыбкой, продолжая завязывать бантики:—Очень вамъ благодарна за вашу

*) См. „Кіевлянинъ“ № 278.

Установлено, что изъ Версаля ежедневно ѣздилъ въ Парижъ курьеръ съ множественнымъ писемъ и что письма эти сдавались въ Парижѣ на почту. Къ дѣлу примѣшанъ, повидимому, и генералъ Цурлинденъ, такъ какъ доказано, что онъ также принималъ участіе въ версальскихъ совѣщаніяхъ. Кромѣ того, до свѣдѣнія правительства дошло, что въ послѣдніе дни пріѣхало въ Парижъ множество офицеровъ, антиреспубликанскій характеръ которыхъ извѣстенъ, а съ другой стороны, офицеры, считающіеся сторонниками республики, отправлялись въ провинцію. Всѣ эти признаки и въ особенности конфискованныя письма убѣдили правительство, что замышляется военный переворотъ. Было рѣшено, что послѣ предполагавшагося въ субботу утромъ отъѣзда военнаго министра Шануана изъ Парижа въ провинцію для открытія памятника, мѣсто его временно займетъ генералъ Ренуаръ, находящійся въ интимныхъ отношеніяхъ къ Буадефру. Этимъ-то временнымъ пребываніемъ его во главѣ военнаго министерства и рѣшено было воспользоваться для исполненія заговора, тѣмъ болѣе, что въ пользу его былъ склоненъ также и генералъ Цурлинденъ. Планъ заключался въ слѣдующемъ. Благодаря послѣднимъ передвиженіямъ войскъ, гарнизонъ Парижа увеличенъ на 25,000 челов. Предполагалось сначала вызвать безпорядки на улицахъ. Были наняты мнимые стачники, которые должны были броситься по городу съ криками: „Долой Францію! Долой армію!“ Обстоятельство это должно было вызвать безпорядки, а слѣдовательно, и вмѣшательство войскъ, что еще болѣе усилило-бы безпорядки, заставивъ вызвать въ Парижъ значительное количество солдатъ. Такимъ образомъ, въ Парижѣ фактически установилось-бы военное положеніе. Затѣмъ было-бы приступлено къ арестамъ и на первый разъ были-бы арестованы 50 человѣкъ, пользующіеся вліяніемъ на народъ.

Слухи о военномъ заговорѣ встревожили все французское общество и наглядно свидѣтельствуютъ о крайнемъ возбужденіи умовъ во Франціи. При такихъ условіяхъ, многіе не хотятъ вѣрить, что слухи о заговорѣ вымышленные, и остаются въ полной увѣренности, что республиканскимъ учрежденіямъ угрожала серьезная опасность. Толки о замышлявшемся государственномъ переворотѣ подали поводъ къ самымъ неправдоподобнымъ комментаріямъ, такъ, наприм., антиревизіонистская печать считаетъ всѣ эти слухи о заговорѣ ничѣмъ инымъ, какъ ловкимъ маневромъ правительства. Такъ, органъ бывшаго буланжиста Мильруа „Patrie“ говоритъ: „Не будучи въ состояніи оправдаться, Бриссонъ хочетъ заставить вѣрить, что онъ спасъ республику. Истиннымъ зачинщикомъ заговора является онъ самъ. Бриссонъ конспирируетъ противъ французскихъ патріотовъ, противъ искреннихъ республиканцевъ“.

Нѣкоторые видные органы французской печати категорически заявили, что слухи о замышлявшемся государственномъ переворотѣ во Франціи и заговорѣ генераловъ являются мистификаціей. Если такое мнѣніе впослѣдствіи подтвердится, то, тѣмъ не менѣе, слухи о заговорѣ указываютъ на крайнее возбужденіе умовъ во Франціи. Такіе слухи могли возникнуть только при нынѣшнемъ положеніи дѣлъ во Франціи. Дѣло Дрейфуса обнаружило массу фактовъ, пролившихъ крайне неблаговидный свѣтъ на дѣятельность многихъ видныхъ представителей правительства и арміи. При такихъ условіяхъ, возникновеніе сенсаціонныхъ слуховъ находитъ вполнѣ подготовленную почву и вызываетъ то чувство тревоги относительно ближайшаго будущаго республиканскихъ учрежденій, которое охватило часть населенія Франціи въ теченіе прошлой недѣли.

---

**Замышлявшееся покушеніе на жизнь императора Вильгельма.** Изъ Египта получены извѣстія, не оставляющія никакого сомнѣнія насчетъ того, что шайка анархистовъ предполагала совершить покушеніе на жизнь императора Вильгельма. Какъ сообщаютъ изъ Лондона въ «Berliner Local-Anzeiger», дѣло произошло слѣдующимъ образомъ. Въ истекшій четвергъ, вечеромъ, мѣстная полиція арестовала въ Александріи трехъ анархистовъ, а ночью того-же дня еще 6 человѣкъ, все италіанцевъ. Первымъ былъ арестованъ собственникъ одного кафе въ Могаррепѣ, хорошо извѣстный полиціи въ качествѣ анархиста и распространителя анархистскихъ брошюръ. Въ его домѣ были найдены двѣ опаснѣйшія бомбы, начиненныя пулями и крѣпко перевязанныя проволокою для большей упругости. Полиція долго слѣдила за анархистами и переписывалась съ италіанской полиціею. Всѣ арестованные извѣстны полиціи за исключеніемъ одного, который, повидимому, былъ посланъ недавно въ Александрію. По всѣмъ признакамъ, анархисты намѣревались первоначально воспользоваться бомбами въ абдинскомъ дворцѣ въ Каирѣ противъ императора Вильгельма и, по всей вѣроятности, также противъ хедива. Когда императоръ Вильгельмъ отказался ѣхать въ Египетъ, планъ былъ видоизмѣненъ. Въ прошлый четвергъ полиція въ Александріи получила отъ италіанскаго генеральнаго консула въ Каирѣ телеграмму, въ которой сообщалось, что два подозрительныхъ анархиста уѣхали изъ Каира черезъ Суэцъ въ Портъ-Саидъ. Въ тотъ-же вечеръ былъ арестованъ названный владѣлецъ кафе, послѣ того какъ обнаружилось, что онъ подкупилъ шкипера одного судна, ушедшаго изъ Александріи въ Портъ-Саидъ и Сарію, и тѣмъ побудилъ его взять на пароходъ ящикъ съ бомбами. Оба субъекта изъ Каира еще не арестованы, но покушеніе предупреждено. Германское генеральное консульство въ Каирѣ выразило благодарность по открытію заговора принадлежитъ начальнику александрійской полиціи Гаррингтону-бею. У арестованныхъ были найдены документы, въ которыхъ ясно обнаруживается планъ покушенія на жизнь германскаго императора.

По свѣдѣніямъ «Norddeutsche Allg. Zeit.» и «Pall Mall Gazette», открытый въ Александріи заговоръ противъ императора Вильгельма имѣлъ болѣе широкіе размѣры, чѣмъ первоначально предполагалось. Въ заговорѣ принимало участіе 19 человѣкъ, изъ которыхъ пока задержано 15. Выяснилось, что анархисты приняли всевозможныя мѣры къ тому, чтобы заговоръ былъ приведенъ въ исполненіе. Захваченныя у нихъ бомбы были начинены пироксилиномъ и револьверными пулями. Изъ захваченной у заговорщиковъ переписки выяснилось существованіе международной шайки, задавшейся цѣлью подготовить рядъ возмутительныхъ покушеній и прежде всего на императора Вильгельма.

Лондонскія газеты помѣстили у себя статьи, въ которыхъ поздравляютъ императора Вильгельма по случаю избавленія отъ опасности и заявляютъ, что предполагавшееся покушеніе явится только лишнимъ стимуломъ для предстоящей конференціи по выработкѣ мѣръ противъ анархистовъ.

---

Въ лондонскихъ газетахъ появился рядъ сенсаціонныхъ извѣстій **о поспѣшныхъ приготовленіяхъ Франціи къ войнѣ.** Въ военныхъ сферахъ въ Тулонѣ, Шербургѣ и Брестѣ работы производятся съ лихорадочною поспѣшностью непрерывно днемъ и ночью; находящіеся въ отпуску машинисты и кочегары съ военныхъ судовъ призваны немедленно возвратиться къ своимъ мѣстамъ; эскадра Ламаншскаго канала усиливается судами эскадры, находящейся въ Бискайскомъ морѣ; изъ Тулона вышли въ открытое море 4 броненосца. По поводу вооруженія французскаго флота «Pall Mall Gazette» пишетъ: «Вооруженія Франціи не устрашатъ насъ! не уступимъ ни одного шага. Франція начинаетъ шальную игру; тѣ, которые подстрекаютъ ее къ этому, величайшіе враги свободы, представительницей которой, помимо всего, до настоящаго времени продолжаетъ быть въ европейскомъ концертѣ Франція». «Daily Mail», отмѣтивъ кипучую дѣятельность по французскихъ морскихъ арсеналахъ, высказываетъ мнѣніе, что Франція не получила-бы никакой пользы отъ войны, но могла-бы все потерять, такъ какъ англійскій флотъ гораздо сильнѣе французскаго.

---

Въ своемъ отвѣтѣ на ультиматумъ четырехъ державъ по критскому вопросу Порта, прежде всего, подтверждаетъ полученіе коллективной ноты съ увѣреніемъ, что содержаніе ноты будетъ подвергнуто внимательному изученію. Далѣе Порта говоритъ: «Императорское правительство не преминуло принять къ свѣдѣнію неоднократныя увѣренія въ охранѣ верховныхъ правъ и территоріальной неприкосновенности, данныя державами въ то время, когда они посылали войска на Критъ для поддержанія усилій, дѣлаемыхъ отсюда, съ возникновенія волненій, для возстановленія спокойствія и порядка. Точно также императорское правительство приняло къ свѣдѣнію предупредительныя сообщенія въ коллективной нотѣ пословъ четырехъ державъ отъ имени ихъ правительствъ, сдѣланныя послѣдними изъ и имѣющія цѣлью подтвержденіе вышеупомянутыхъ увѣреній, равно какъ и разоруженіе христіанъ и защиту мусульманскаго населенія отъ всякаго нападенія на его имущество и жизнь. Правительство считаетъ своимъ долгомъ сообщить, что въ доказательство своего одобренія содержанія тожественныхъ нотъ, переданныхъ ему послами четырехъ державъ 2 и 4 марта (нов. ст.) 1897 года, относительно принциповъ подлежащаго установленію на Критѣ автономнаго правительства, равно какъ и промеморіи, и въ доказательство того, что оно само желаетъ дѣйствовать въ согласіи съ державами, оно сдѣлало теперь необходимыя распоряженія, чтобы въ назначенный въ нотѣ срокъ было приступлено къ обратной перевозкѣ находящихся на Критѣ императорскихъ войскъ, съ оставленіемъ въ укрѣпленныхъ городахъ достаточнаго контингента для охраны верховныхъ правъ и турецкаго флага. При такихъ обстоятельствахъ представляется настоятельно необходимымъ возстановить на островѣ порядокъ и реорганизовать пришедшее съ нѣкотораго времени въ разстройство управленіе и судебное вѣдомство. Порта, въ заключеніе, питаетъ полную увѣренность, что послы въ виду рѣшеннаго уже введенія автономіи, получатъ отъ своихъ правительствъ инструкціи, чтобы обсудить вмѣстѣ съ нею всѣ подробности».

Въ отвѣтъ на эту ноту Порты, послы четырехъ державъ препроводили коллективную ноту Портѣ, въ которой они требуютъ, чтобы Порта въ короткій срокъ заявила о безусловномъ принятіи ультиматума.

Турція изыскиваетъ теперь другой способъ для внѣшней охраны ея верховныхъ правъ. По приказанію султана, послѣдній совѣтъ министровъ рѣшилъ учредить постъ императорскаго верховнаго комиссара на Критѣ, подобно существующему въ Египтѣ. Объ этомъ будетъ сообщено четыремъ державамъ. А тѣмъ временемъ, адмиралъ вновь подтверждено приготовиться къ принятію принудительныхъ мѣръ въ томъ случаѣ, если въ назначенный срокъ не состоится очищеніе Крита турецкими войсками.

---

Въ Сиріи и Палестинѣ призваны къ оружію редифы для усиленія охраны во время пріѣзда императора Вильгельма. Германская полиція, съ своей стороны, приняла всевозможныя мѣры предосторожности. Изъ Палестины выслано около 30 германскихъ подданныхъ, заподозрѣнныхъ въ неблагонадежности.

---

Изъ Пекина телеграфируютъ въ «Daily News», что китайскій императоръ заключенъ на маленькомъ островѣ, который находится на озерѣ внутри дворцоваго сада. За нимъ учрежденъ такой строгій надзоръ, что ни одна лодочка не можетъ подплывать къ острову безъ спеціальнаго на то разрѣшенія со стороны вдовствующей императрицы.

---

Въ Римѣ слѣдятъ съ большимъ вниманіемъ за вспыхнувшею въ Абиссиніи междоусобной войною. По свѣдѣніямъ изъ италіанскаго источника, возставшій противъ негуса Менелика расъ-Мангаша (сынъ убитаго негуса Іоанна) предлагалъ Италіи свой союзъ, но послѣдняя, увѣренная въ пораженіи Мангаша, отклонила его предложеніе. Съ другой стороны, негусъ Менеликъ будто-бы обѣщалъ уступить Италіи за ея полная сохранить полный нейтралитетъ, италіанское правительство поручило губернатору Эритрейской провинціи усилить пограничную стражу и не пропускать на италіанскую территорію ни сторонниковъ Мангаши, ни войскъ Менелика, а также не допускать снабженія воюющихъ сторонъ съѣстными припасами и вьючными животными.

---

«Цареградскій Гласникъ» пишетъ, что патріархъ поручилъ особой комиссіи, составленной изъ членовъ синода подъ предсѣдательствомъ митрополита, тщательно просмотрѣть статутъ объ управленіи православной церкви въ Босніи и Герцеговинѣ, представленный патріарху босно-герцеговинской народной депутаціей. Какъ только комиссія представитъ свое заключеніе, патріархъ разрѣшитъ вопросъ объ управленіи православной босно-герцеговинской церковью.

---

**Освященіе зданія театра Домостроительнаго общества** на Николаевской площади состоится завтра, въ субботу, 10 октября, въ 2 часа дня.

**Правительствующій Сенатъ** разъяснилъ, что **торговопромышленныя акціонерныя общества и товарищества на паяхъ** обязаны оффиціально именоваться тѣми названіями, которыя указаны въ ихъ уставахъ, безъ прибавленія къ означеннымъ названіямъ словъ «Высочайше утвержденное» или «Высочайше учрежденное». Вслѣдствіе сего, министръ внутреннихъ дѣлъ циркулярно, отъ 3 сентября, сообщилъ кіевскому губернатору, что должны быть нынѣ-же воспрещены изготовленіе и постановка вывѣсокъ, а равно печатаніе бланковъ, этикетовъ и др. товарныхъ знаковъ (Сборникъ узак. и расп. прав. 1896 г., марта 19, № 31, ст. 395), уставовъ, отчетовъ, балансовъ, публикацій въ періодическихъ изданіяхъ и т. п., съ добавленіемъ указанныхъ выше словъ къ присвоенному компаніями по уставомъ ихъ наименованію, при чемъ, въ цѣляхъ нѣкотораго облегченія названныхъ компаній по исполненію вышеизложеннаго опредѣленія Прав. Сената, по соглашенію съ Министерствомъ Финансовъ, не встрѣчается препятствій къ тому, чтобы заготовленные уже ими въ прежней формѣ бланки, этикеты и проч., а равно и вывѣски могли быть использованы до истеченія текущаго года. Въ исполненіе предписанія кіевскаго губернатора отъ 22 сентября, кіевскому полицеймейстеру предложено установить наблюденіе за точнымъ исполненіемъ означеннаго распоряженія, нынѣ-же объявить это распоряженіе всѣмъ находящимся въ г. Кіевѣ правленіямъ обществъ и товариществъ и отобранныя отъ этихъ правленій подписки, вмѣстѣ съ двумя экземплярами уставовъ, представить ему къ 10 ноября при именномъ спискѣ.

**Нанесеніе на планъ города сѣти городского водопровода.** Въ настоящее время въ строительномъ отдѣленіи городской управы заканчиваются работы по нанесенію на планъ города сѣти городского водопровода. При помощи такого плана явится возможность слѣдить за постепеннымъ расширеніемъ водопроводной сѣти. Водопроводныя магистрали на планъ наносятся четырьмя цвѣтами, что позволяетъ сразу опредѣлять силу напора въ нихъ воды. Кромѣ направленія магистралей, на планъ нанесены всѣ существующіе колодцы съ растворными вентилями, фонтаны, водоразборные и пожарные краны. По плану этому видно, что къ 1 января текущаго года протяженіе сѣти городского водопровода достигло 102 версты 330 пог. саж.; на всемъ протяженіи сѣти устроено 285 пожарныхъ крановъ. Діаметръ водопроводныхъ трубъ равняется отъ 24 до $1^1/_4$ дюймовъ. Послѣдовательно съ расширеніемъ сѣти водопровода на планъ будутъ наносится соотвѣтственныя отмѣтки.

**Къ дачному вопросу.** Два послѣднихъ засѣданія лѣсной комиссіи были посвящены выработкѣ кондицій на сдачу въ аренду участковъ городского лѣса подъ устройство тамъ дачъ. Комиссія намѣтила проектъ этихъ кондицій и поручила предсѣдателю комиссіи А. Ѳ. Соколову составить ихъ редакцію. Подъ устройство дачъ въ городскомъ лѣсу назначена площадь около 36 десятинъ, которая будетъ разбита на полные и половинные участки. Полный дачный участокъ будетъ занимать площадь въ 1200 кв. саженъ, половинный въ 600 кв. саженъ. Съ разрѣшеніемъ вопроса объ устройствѣ дачъ въ городскомъ лѣсу тѣсно связанъ вопросъ о проведеніи туда линіи городской желѣзной дороги.

**Третій годъ дѣятельности дѣтскихъ лѣтнихъ колоній въ с. Будаевкѣ.** Три года тому назадъ, на пожертвованія добрыхъ людей, подъ завѣдываніемъ И. В. Троицкаго, была открыта въ с. Будаевкѣ маленькая дѣтская колонія, которая положила начало дѣлу, принимающему въ настоящее время значительные размѣры. Въ слѣдующемъ 1897 году колонія была расширена; оказалось возможнымъ содержать вдвое больше дѣтей, чѣмъ въ предъидущемъ году, такъ что число ихъ доходило до 30 человѣкъ. Мѣстомъ для колоніи была выбрана Никольская слободка. Въ настоящемъ 1898 году довѣріе публики къ этому весьма симпатичному дѣлу возросло настолько, что колонія имѣла возможность содержать уже до 70 дѣтей. Такому развитію дѣла большую помощь оказало сочувствіе Е. С. Треповой. Изъ этихъ 70 дѣтей 30 чел. были изъ Подольскаго пріюта и для ихъ нанята была отдѣльная дача. Колонія открыта была въ с. Будаевкѣ и существовала съ 15 мая по 6 сентября. Принимались вообще дѣти отъ 4 до 14 лѣтъ безъ различія пола, званія, сословія и вѣроисповѣданія. Основаніемъ для принятія ребенка въ колонію служила его физическая слабость, вслѣдствіе перенесенной раньше болѣзни, чаще всего воспаленія легкихъ, или вслѣдствіе недостаточнаго питанія и тяжелыхъ условій его зимней городской жизни вообще. Въ скоромъ времени будетъ опубликованъ медицинскій отчетъ д-ра А. О. Карницкаго, изъ котораго всякій, интересующійся этимъ дѣломъ, можетъ убѣдиться, какихъ блестящихъ результатовъ можно достигнуть, сдѣлавъ сравнительно незначительныя затраты. Продовольствіе каждаго ребенка въ общемъ стоило 20,6 коп. въ день или 6 р. 18 к. въ мѣсяцъ. Если-же считать всѣ расходы по содержанію колоніи этого года, включая сюда расходы на одежду, обувь, мебель, посуду, жалованье служащимъ, наемъ дачъ и проч., то на ребенка пришлось по 37 коп. въ день или 11 руб. 10 коп. въ мѣсяцъ. Весь расходъ по содержанію колоніи опредѣлился въ 2462 руб., въ томъ числѣ продовольствіе 1368 р., наемъ дачъ 260 руб., жалованье служащимъ, а также прислугѣ 419 руб., мебель и другія принадлежности

Въ теченіе 115 дней дѣятельности колоніи было на продовольствіи: 5811 дней (дѣтскихъ), 314 дней (служащихъ), 513 дней (прислуги), всего 6638 дней. Въ среднемъ приходилось продовольствовать въ день: дѣтей 53, служащихъ 3, прислуги 5, всего 61.

За время съ 15 мая по 6 сентября въ колоніяхъ перебывало: мальчиковъ 107, дѣвочекъ 39, всего 146.

Болѣе крупныя пожертвованія поступили отъ слѣдующихъ лицъ: отъ неизвѣстнаго изъ Петербурга черезъ С. Г. Филипсонъ 80 руб., княгини В. А. Трубецкой 50 руб., Н. А. Терещенко 100 р., Ф. Ф. Трепова 100 руб., собранныя С. С. Бродской 315 р., собрано А. С. Турчаниновымъ среди гласныхъ думы 250 р., собрано А. С. Турчаниновымъ 150 р., Кіевскаго губернскаго попечительства дѣтскихъ пріютовъ 270 р., получено изъ суммъ отъ спектакля, устроеннаго Е. С. Треповой 795 р. 55 к., всего деньгами 2,385 р. 55 к.

Кромѣ того, нѣкоторыми лицами пожертвованы вещи. Съ оставшимися отъ прошлаго года приходъ составлялъ 2,463 р. 26 к., израсходовано-же 2,462 р. 19 к., такъ что осталось не израсходовано 1 р. 7 к.

День въ колоніяхъ распредѣлялся слѣдующимъ образомъ: дѣти встаютъ въ 7 ч., до 8 ч. умываются и убираютъ спальни, въ 8 ч. пьютъ кофе съ молокомъ и половиной французской булки, до 9 ч. дежурные убираютъ столовую, а остальные играютъ во дворѣ, съ 9 ч. до 11 ч. купаются, сначала мальчики, а потомъ дѣвочки, въ 11 ч. пьютъ по чашкѣ молока съ неограниченнымъ количествомъ чернаго хлѣба, до $12^1/_2$ ч. убираютъ столовую, отъ $12^1/_2$ до 2 ч. гуляютъ въ лѣсу, въ 2 ч. обѣдъ изъ 2-хъ блюдъ: супъ или борщъ съ мясомъ и какая нибудь каша (пшенная, гречневая, рисовая), въ воскресенье котлеты или битки, отъ $2^1/_2$ ч. до 4 час. гуляютъ во дворѣ, отъ 4 до 6 ч. купаются (часъ мальчики и часъ дѣвочки), въ 6 час. кофе съ молокомъ и половиной французской булки, до $6^1/_2$ ч. убираютъ столовую, отъ $6^1/_2$ ч. до 8 ч. гуляютъ въ лѣсу, въ 8 ч. ужинъ: борщъ или супъ и каша, въ 9 ч. ложатся спать.

Надзоръ за дѣтьми былъ порученъ студенту-медику И. Е. Костецкому и А. П. Губріевской.

**Курсы огородничества и садоводства при церковно-приходской школѣ въ Умани.** Въ началѣ текущаго учебнаго года одноклассная церковно-приходская школа предмѣстья г. Умани—Софіевской слободки—преобразована въ двухклассную; вмѣстѣ съ тѣмъ при школѣ учреждены одногодичные курсы садоводства и огородничества для лицъ, окончившихъ курсъ двухклассныхъ церковно-приходскихъ школъ и двухклассныхъ училищъ Министерства Народнаго Просвѣщенія. Открытіе этихъ курсовъ оказалось возможнымъ благодаря содѣйствію Министерства Земледѣлія и Государственныхъ Имуществъ, ассигновавшаго средства на содержаніе курсовъ. Преподаваніе садоводства и огородничества на курсахъ будетъ вестись практическимъ методомъ: работы и разнообразныя упражненія учениковъ, производимыя подъ руководствомъ преподавателя въ школьномъ саду и огородѣ, а также въ сосѣднемъ съ школой Царицинскомъ саду, послужатъ основой преподаванія; классные уроки будутъ только систематизировать и расширять познанія, пріобрѣтенныя учениками на дѣлѣ. Однимъ словомъ, организація курсовъ направлена къ достиженію одной цѣли: подготовлять свѣдущихъ техниковъ-плодоводовъ и огородниковъ, могущихъ съ успѣхомъ исполнять обязанности помощниковъ садовника въ большихъ садахъ и самостоятельно вести небольшіе и не спеціализированные сады и огороды. Въ будущемъ при школѣ предполагается устроить небольшой интернатъ для иногородныхъ учениковъ, а пока эти ученики могутъ недорого (отъ 7 до 12 руб. въ мѣсяцъ) имѣть для себя помѣщеніе и продовольствіе у сосѣднихъ съ школою домовладѣльцевъ. Желающіе поступить на курсы принимаются безъ экзамена по свидѣтельствамъ 2-хъ-классныхъ училищъ, которыя вмѣстѣ съ заявленіями подаются попечителю школы В. А. Долбину въ г. Умани. Плата за обученіе на курсахъ—3 р. въ годъ.

**Предполагаемыя улучшенія въ городской пожарной командѣ.** На дняхъ въ засѣданіи реквизиторовъ обсуждался вопросъ о необходимости пріобрѣтенія въ будущемъ году нѣкоторыхъ новыхъ пожарныхъ приспособленій для городской пожарной команды. Такъ, намѣчено было пріобрѣсть для подольскаго пожарнаго отдѣленія новый гидрофоръ, на что ассигновано 500 рублей; признано необходимымъ обзавестись и новою раздвижною лѣстницею, которая по своей величинѣ могла-бы достигать пятыхъ этажей домовъ, т. е. высоты до 10 саженъ. По проектированному типу, лѣстница эта будетъ помѣщаться на отдѣльномъ ходѣ и приводиться въ движеніе при ея развертываніи помощью особой лебедки. Существующая теперь при пожарномъ обозѣ раздвижная лѣстница по своимъ размѣрамъ не отвѣчаетъ настоящимъ требованіямъ и по своему типу представляется крайне тяжелою, для приведенія ея въ дѣйствіе требуется усиліе до 20 человѣкъ. Стоимость новой раздвижной лѣстницы опредѣлена въ 1,300 рублей. Въ томъ же засѣданіи было рѣшено хозяйственнымъ способомъ построить пожарный лазаретный фургонъ по типу военнаго лазаретнаго фургона. Стоимость такого фургона исчислена въ 150 рублей. Перевязочныя средства и медикаменты для пожарнаго фургона будутъ доставлены городскимъ санитарнымъ отдѣленіемъ. Вопросъ о пріобрѣтеніи второго парового насоса для пожарной команды, стоющаго 5 тысячъ рублей, остается пока открытымъ, въ виду отказа страховыхъ обществъ отъ участія въ его покупкѣ.

**Симфоническія собранія Кіевскаго отдѣленія Императорскаго Русскаго музыкальнаго общества** въ текущемъ сезонѣ, какъ и въ прежніе годы, будутъ происходить подъ управленіемъ А. И. Виноградскаго. Начнутся они ранѣе обыкновеннаго. Первое собраніе назначено на субботу, 17 октября, въ новомъ театрѣ. Въ программу его входятъ два капитальныя сочиненія, исполнившіяся въ первый разъ, именно: симфонія «Манфредъ» Чайковскаго, на сюжетъ поэмы Байрона и «Крымскіе Сонеты», въ трехъ частяхъ, соч. Монюшко, для тенора-соло, хоровъ и оркестра. Исполнителемъ сольной партіи выступитъ А. Ф. Филиппи-Мышуга. Сонеты въ оригиналѣ написаны на текстъ Мицкевича. Къ предстоящему-же исполненію примѣнены переводы Бенедиктова и кн. Кугушева. Крымскіе сонеты многими музыкальными критиками признаются лучшимъ созданіемъ Монюшко. Между тѣмъ, только въ прошломъ году, т. е. спустя двадцать пять лѣтъ послѣ его смерти, впервые напечатаны были въ Варшавѣ оркестровыя и хоровыя партіи этого сочиненія, такъ что въ интегральномъ видѣ «Сонеты» на русскомъ языкѣ нигдѣ еще не исполнялись.

**Къ борьбѣ съ тифозной эпидеміей.** Гласнымъ О. О. Эйхельманомъ 7 октября подано городскому головѣ заявленіе, въ которомъ онъ говоритъ, что статья 108 (п. 8) городового положенія предоставляетъ городской думѣ издавать обязательныя для жителей постановленія объ устройствѣ и порядкѣ содержанія въ санитарномъ отношеніи фабричныхъ и ремесленныхъ заведеній. Между тѣмъ, въ Кіевѣ санитарное состояніе многихъ заведеній этого рода настолько плохо, что грозитъ даже здоровью подрастающаго поколѣнія мастеровъ. Въ настоящее время, когда въ городѣ существуетъ эпидемія тифа, подобныя заведенія даютъ значительный процентъ эпидемическихъ заболѣваній, слѣдуетъ серьезно подумать объ упорядоченіи вопроса о содержаніи ремесленныхъ и фабричныхъ заведеній въ удовлетворительномъ санитарномъ состояніи, съ особенности и въ отношеніи тѣхъ частей помѣщенія заведеній, въ которыхъ должны спать ремесленные ученики и которыя зачастую представляются по своему объему недостаточными. Проф. О. О. Эйхельманъ указываетъ на необходимость поспѣшить съ разрѣшеніемъ этого вопроса теперь-же, чтобы, по мѣрѣ возможности, уже въ текущемъ сезонѣ достигнуть нѣкоторыхъ результатовъ въ улучшеніи положенія ремесленниковъ.

**Къ введенію въ дѣйствіе зимняго расписанія поѣздовъ.** Вслѣдствіе перехода отъ лѣтняго расписанія движенія поѣздовъ къ зимнему, вводимому въ дѣйствіе на Юго-Западныхъ желѣзныхъ дорогѣ въ ночь съ 14 на 15 октября, курьерскій поѣздъ № 1 отойдетъ изъ Кіева на Одессу 14 октября не въ 8 час. 50 мин. веч., а въ 8 час. 15 мин. веч.; пассажирскій же поѣздъ № 7 будетъ отправленъ изъ Кіева на Ровно и Одессу въ тотъ-же день не въ 9 ч. 15 м. веч., а въ 9 час. веч. Затѣмъ, кромѣ опубликованныхъ уже управленіемъ Юго-Западныхъ дорогъ поѣздовъ зимняго расписанія съ 15 октября между Кіевомъ и Бѣлой-Церковью будетъ обращаться пассажирскій поѣздъ № 29, который будетъ отправляться изъ Кіева въ 6 час. 5 мин. пополудни.

**Вагонъ-библіотека.** Съ цѣлью снабженія книгами для чтенія линейныхъ служащихъ на такихъ станціяхъ Юго-Западныхъ желѣзныхъ дорогъ, гдѣ нѣтъ постоянныхъ библіотекъ, и полученіе книгъ для чтенія часто сопряжено съ затрудненіями, по распоряженію управленія названныхъ дорогъ устраивается, въ видѣ опыта, передвижная библіотека-вагонъ. Въ районахъ движенія этой библіотеки находятся слѣдующія узловыя станціи: Кіевъ, Фастовъ, Цвѣтково, Вапнярка, Слободка, Окница, Жмеринка и всѣ промежуточныя станціи. Библіотека-вагонъ будетъ отходить со ст. Кіевъ ежемѣсячно 1, 11 и 21 числа и прибывать на станціи своего района три раза въ мѣсяцъ, для обмѣна и раздачи книгъ. За пользованіе книгами изъ передвижной библіотеки установлена плата по 15 коп. въ мѣсяцъ за каждую книгу, съ правомъ обмѣна книгъ три раза въ мѣсяцъ. Желающіе-же пользоваться въ числѣ получаемыхъ книгъ и новыми журналами, должны уплачивать по 20 коп. за каждую книгу въ мѣсяцъ.

**Искъ пострадавшей при крушеніи дачнаго поѣзда.** 23 сентября въ засѣданіи совѣта управленія Юго-Зап. жел. дор. было разсмотрѣно между прочимъ прошеніе мѣщанки Цины Шрайбманъ о выдачѣ ей вознагражденія въ суммѣ 1200 р. за полученное поврежденіе въ здоровьѣ при крушеніи поѣзда 31 мая близь полустанціи Жуяны. При означенномъ происшествіи Шрайбманъ получила ушибъ плеча. 3 августа г-жа Шрайбманъ была освидѣтельствована комиссіею врачей, при чемъ при изслѣдованіи никакихъ болѣзненныхъ измѣненій праваго плечевого сустава не имѣется—подвижность его полная. Въ настоящее время г-жа Шрайбманъ—здорова. Принимая во вниманіе, что просительница въ настоящее время совершенно здорова и при крушеніи поѣзда получила лишь незначительный ушибъ плеча рѣшено уплатить Шрайбманъ Цинѣ 100 р. въ возмѣщеніе понесенныхъ расходовъ на лѣченіе съ отобраніемъ отъ нея подписки о неимѣніи болѣе къ казнѣ никакихъ претензій.

**Въ Военномъ Министерствѣ,** по свѣдѣніямъ «Моск. Вѣд.», образована комиссія для пересмотра положенія о крѣпостномъ управленіи и опредѣленія взаимныхъ отношеній между крѣпостнымъ начальствомъ, гражданскими властями, городскимъ и сельскимъ населеніемъ.

**Ходатайство объ отводѣ участка городской земли.** Правленіе Кіевскаго педагогическаго общества взаимной помощи обратилось къ городскому головѣ съ ходатайствомъ о предоставленіи обществу въ даръ участка городской земли для постройки на немъ собственнаго дома этого общества. Въ мотивахъ такого ходатайства правленіе общества указываетъ, что къ наиболѣе существеннымъ задачамъ общества относится забота о неимущихъ членахъ этого общества и ихъ дѣтяхъ, объ устройствѣ въ Кіевѣ общественныхъ публичныхъ лекцій по всѣмъ отраслямъ знаній. Надлежащее выполненіе этихъ задачъ, по мнѣнію членовъ общества, возможно лишь въ томъ случаѣ, если педагогическое общество будетъ располагать собственнымъ домомъ, въ которомъ могутъ быть устроены аудиторія для лекцій, больница для членовъ общества, пріютъ для лишенныхъ средствъ и неспособныхъ къ труду членовъ общества и ихъ дѣтей. Общее собраніе членовъ правленія Кіевскаго педагогическаго общества, обсуждавшее этотъ вопросъ, постановило ходатайствовать передъ думою объ отводѣ обществу участка городской земли по возможности въ центральной части города.

**Спланированіе откосовъ Владимірской горы.** Съ наступленіемъ осенняго времени работы по спланированію откосовъ на Владимірской горѣ пріостановлены. Въ теченіе прошлаго лѣта спланирована вся верхняя площадь горы отъ верхней бесѣдки вдоль задней ограды Михайловскаго монастыря. На средней площадкѣ производятся подготовительныя работы по посадкѣ шпалерами насажденій. Съ весны будущаго года начнутся работы по установкѣ желѣзнаго барьера отъ Церковой площади вверхъ вдоль откоса горы. Существующая теперь на верхней площадкѣ горы деревянная бесѣдка будетъ разобрана и вмѣсто нея устроена такая-же новая.

---

**Берлинскій «Börzen Courier» сообщаетъ странное извѣстіе, будто-бы знаменитый теноръ Мержвинскій принялъ должность швейцара въ англійской гостиницѣ въ Каиръ.**

**Движеніе тифозной эпидеміи въ Кіевѣ за 7 октября.** Въ теченіе 7 октября въ Кирилловскую больницу вновь поступило заболѣвшихъ тифомъ 2, выздоровѣло 5 и оставалось тамъ тифозныхъ на 8 число 22 человѣка; въ больницѣ чернорабочихъ за 7 октября оставалось безъ перемѣны 24 тифозныхъ; въ еврейской больницы выздоровѣло 2 и состояло 20; въ городскую Александровскую больницу вновь прибыло тифозныхъ 4, выздоровѣло 9 и оставалось тамъ 120 человѣкъ; въ лаврской больницѣ состояло безъ перемѣны 2 тифозныхъ. Всего за 7 октября вновь поступило въ больницы заболѣвшихъ тифомъ 6, выздоровѣло 15 и на 8 октября состояло больныхъ тифомъ 188 человѣкъ, въ томъ числѣ мужчинъ 115, женщинъ 56 и 17 дѣтей.

**Пожары.** Вчера, 8 октября, около 4 час. дня, на Николаевской улицѣ, въ домѣ № 3, произошелъ большой внутренній пожаръ. Въ этомъ домѣ во второмъ этажѣ, помѣщается магазинъ портного Пухальскаго, его квартира и мастерская, которыя раздѣлены между собою особою комнатою. Въ этой комнатѣ находилась желѣзная печь, на плитѣ которой постоянно грѣлись утюги. Полагаютъ, что пожаръ, начавшійся съ этого помѣщенія, произошелъ отъ загорѣвшейся балки, черезъ которую былъ проведенъ дымовой ходъ отъ желѣзной печи. Отъ балки огонь быстро по дымовому ходу проникъ на слѣдующій верхній этажъ, а затѣмъ и на чердакъ. Пожаромъ причинены значительные убытки Пухальскому и квартиранту верхняго этажа. Въ обѣихъ квартирахъ дымомъ и огнемъ испорчены отчасти движимое имущество и запасъ готоваго платья, помѣщавшійся въ первой комнатѣ налѣво отъ входа. Въ локализаціи огня принимали участіе чины Старокіевскаго и Дворцоваго пожарныхъ отдѣленій. Для охраненія имущества жильцовъ дома была вызвана дежурная на пожаръ рота, часть нижнихъ чиновъ которой помогала качать воду.

Спустя часъ послѣ начала этого пожара, Лыбедское отдѣленіе пожарной команды было вызвано на другой пожаръ, происшедшій на Прорѣзной улицѣ въ домѣ Вольфсона. Въ саду этой усадьбы, на разстояніи 2—$2^1/_2$ аршинъ отъ деревянныхъ сараевъ, находится деревянная бесѣдка, подъ крышей которой была устроена голубятня. Сынъ владѣльца дома незадолго передъ началомъ пожара былъ въ голубятнѣ, гдѣ, какъ самъ онъ сознался, оставилъ зажженную лампу. Отъ послѣдней и начался пожаръ, которымъ бесѣдка была уничтожена до основанія. Сосѣднія постройки удалось отстоять отъ огня. На послѣднемъ пожарѣ присутствов

спеціальнаго назначенія кіевскаго кошернаго сбора лишь на нужды кіевскаго населенія, но не уѣзднаго.

На запросъ губернской администраціи—не встрѣчается-ли со стороны городского управленія препятствій къ разрѣшенію мѣщанину Никитину построить деревянный циркъ на углу Николаевской площади и Новой улицы, въ усадьбѣ домостроительнаго общества, дума отвѣтила согласіемъ на постройку такого цирка на одинъ сезонъ.

Какъ извѣстно, въ одномъ изъ предшествующихъ засѣданій дума постановила заключить дополнительный договоръ съ обществомъ городскихъ желѣзныхъ дорогъ по расширенію сѣти, но г. губернаторъ предложилъ думѣ пересмотрѣть нѣкоторые вопросы, вытекающіе изъ договора, а именно: въ случаѣ неразрѣшенія правительствомъ устройства механическаго подъема по Андреевской горѣ не слѣдуетъ-ли потребовать отъ общества другого вознагражденія города за предоставляемую обществу прокладку вторыхъ путей. Затѣмъ необходимо болѣе ясное изложеніе условій постройки дачной линіи съ подъемами пути не болѣе 0,04 саж. на погонную сажень; опредѣленіе отвѣтственности общества на случай неисполненія обязательствъ по дополнительному договору и, наконецъ, обложеніе оцѣночнымъ сборомъ сооруженій на проектируемыхъ новыхъ линіяхъ дороги. Думѣ было доложено, что правленіе дороги не считаетъ проектируемыхъ сооруженій по дачной линіи (вокзалъ, павильонъ и проч.) входящими въ районъ города и потому подлежащими оцѣночному сбору. Что же касается рельсовой сѣти въ городѣ, то городское управленіе уже взимаетъ извѣстное обложеніе въ видѣ отчисленія процентовъ съ дохода. Гл. Ясирскій высказалъ мнѣніе, что вообще заключеніе дополнительнаго договора представляется опаснымъ для города въ томъ отношеніи, что по уставу общества оно дѣйствуетъ «въ г. Кіевѣ», а потому могутъ возникнуть различныя недоразумѣнія при исполненіи договора «внѣ» черты города. Изъ отвѣта же правленія дороги видно, что оно дачную линію считаетъ внѣ городского района. По словамъ г. Ясирскаго, одинъ изъ нотаріусовъ заявилъ ему, что такой договоръ не можетъ быть заключенъ прежде расширенія обществомъ городскихъ дорогъ своихъ полномочій въ уставѣ. Гл. Демоцкій и Соколовъ привели справки изъ рѣшеній Сената, по которымъ городскою чертою считаются не только земли, предназначенныя къ застройкѣ, но и вообще земли, отведенныя городу. Что касается отвѣтственности общества по дополнительному договору, то таковая обусловлена ссылкою на параграфы основного договора. Гл. Добрынинъ настаивалъ на точной формулировкѣ этой отвѣтственности и въ дополнительномъ договорѣ, независимо ссылки на основной контрактъ. Равнымъ образомъ онъ находилъ нужнымъ опредѣлить въ контрактѣ и оцѣночный сборъ, такъ какъ различныя сооруженія при новыхъ путяхъ могутъ быть и въ самомъ городѣ; хотя городъ и получаетъ часть прибыли отъ дорогъ, но это просто плата за предпріятіе, а не за строенія. Если-же правительство не разрѣшитъ сооруженіе Андреевскаго подъема, то во всякомъ случаѣ нужно опредѣлить соотвѣтственную компенсацію, посредствомъ разработки въ комиссіи. Гл. Эйхельманъ доказывалъ, что по уставу общество должно подчиниться всѣмъ пошлинамъ и повинностямъ, а подъ повинностью несомнѣнно разумѣется и оцѣночный сборъ. Что касается части договора о дачной линіи, то его нельзя принять, во избѣжаніе недоразумѣній, ранѣе, чѣмъ общество расширитъ свой уставъ. Кромѣ того, слѣдуетъ увеличить залогъ (50,000 р.), чтобы гарантировать городъ отъ всякихъ случайностей. Столь богатая компанія можетъ дать и 500,000 р. залога. Гл. Проценко предложилъ настоящій договоръ заключить условно—лишь по разрѣшеніи правительствомъ Андреевскаго подъема и расширеніи устава. Гл. Рустицкій замѣтилъ, что считаетъ всѣ разсужденія думы о компенсаціи за вторые пути безполезной тратой времени: общество уже совершенно произвольно прокладываетъ вторые пути по Александровской улицѣ, прокладывало и раньше, не спрашивая города. Городская управа ничего по этому случаю не предпринимаетъ, а потому разсуждать безполезно. Я самъ себя лишаю слова, замѣтилъ г. Рустицкій, садясь на свое мѣсто. Гл. Демуцкій прибавилъ, что уже даже снесена на Александровскомъ подъемѣ городская полицейская будка. Городской голова. Не снесена, а лишь перенесена на другое мѣсто. Гл. Проценко. Это сдѣлано по распоряженію полиціймейстера. Гл. Демуцкій. Надо потребовать объясненій отъ члена управы по строительному отдѣленію. Городской голова. Вопросъ этотъ не стоитъ въ повѣсткѣ. Нужно внести отдѣльно. Гл. Хижняковъ разъяснилъ, что уклонъ дачной линіи въ 0,04 саж. для всякаго инженера вполнѣ ясенъ и по условіямъ мѣстности никакихъ недоразумѣній вызвать не можетъ. Городской голова напомнилъ думѣ, что на случай неразрѣшенія правительствомъ Андреевскаго подъема можно принять варіантъ о подъемѣ черезъ Боричевъ взвозъ. Большинство гласныхъ высказалось за предложеніе гл. Проценко—заключить договоръ условно: лишь по разрѣшеніи Андреевскаго подъема. Но при этомъ гл. Хижняковъ заявилъ, что онъ не согласенъ съ такой постановкой вопроса. Обусловить заключеніе договора разрѣшеніемъ Андреевскаго подъема весьма опасно. Сооруженія такого рода потребуютъ долгаго разсмотрѣнія въ техническомъ комитетѣ министерства, можетъ быть и нѣсколькихъ лѣтъ. Такимъ образомъ прочія условія договора очень отдалятся. А между тѣмъ въ настоящее время компанія Святошинской дороги предполагаетъ продлить свою линію не только до Святошина, т. е. до 11-й версты, но и далѣе—до 20-й версты, гдѣ Министерство Государственныхъ Имуществъ отводитъ мѣста подъ дачи. Иными словами, здѣсь можетъ развиться, такимъ образомъ, дачная жизнь гораздо скорѣе, чѣмъ въ городскомъ лѣсу, если будетъ отложено, изъ-за Андреевскаго подъема, исполненіе контракта, въ томъ числѣ и устройство дачной дороги въ городской лѣсъ. Гл. Проценко доказывалъ, что эти опасенія неосновательны, такъ какъ городъ оспариваетъ право Святошинской компаніи (Кумбаря-Лямейеръ) вести линію по городской землѣ на Шулявкѣ. Кромѣ того, чтобы Святошинскій трамвай оказался выгоднымъ, нужно его соединить черезъ Глубочицу съ гаванью, а городъ можетъ этого не разрѣшить. Да и по контракту съ обществомъ городскихъ дорогъ, на случай проведенія послѣдней линіи, право на нее прежде должно быть предложено обществу и лишь при его отказѣ—другому предпринимателю. Но наше общество не откажется отъ линіи на гавань, а потому фирма Лямейеръ не войдетъ въ городъ; но безъ этого Святошинскій трамвай не имѣетъ значенія и, вѣроятно, здѣсь мы имѣемъ дѣло просто съ коммерческой сдѣлкой. Что касается условности моего предложенія, то я исхожу изъ того соображенія, что общество городскихъ дорогъ можетъ исхлопотать себѣ разрѣшеніе на Андреевскій подъемъ не далѣе, какъ черезъ 2 мѣсяца. Частныя компаніи устраиваютъ это гораздо скорѣе, чѣмъ городскія управленія, и мы ничуть не опоздаемъ получить компенсацію на случай не разрѣшенія подъема. Можно предложить варіантъ подъема и по Вознесенскому спуску, съ обязательствомъ отчудить на свой счетъ частную землю для подъема по этому спуску. Гл. Добрынинъ замѣтилъ, что дѣйствительно дѣло можетъ затянуться, ибо неизвѣстно, какъ скоро разрѣшитъ подъемъ правительство. Нужно теперь-же постановить, что потребовать отъ общества взамѣнъ Андреевскаго подъема. Гл. Берперъ находилъ нужнымъ не связывать вопроса о подъемѣ съ другими пунктами договора. Общество и такъ неохотно соглашается на дачную линію, какъ малодоходную, а потому у него есть интересъ самому тормозить разрѣшеніе Андреевскаго подъема. Нужно эти части договора разграничить. Гл. Демочаги считалъ необходимымъ войти въ переговоры съ обществомъ гор. жел. дор., чтобы выяснить взаимные интересы. Гл. Бубновъ сказалъ, что не видитъ причинъ къ опасенію, что Андреевскій подъемъ не будетъ разрѣшенъ: такіе подъемы существуютъ въ разныхъ городахъ, напр., у насъ въ Н.-Новгородѣ. Гл. Чоколовъ замѣтилъ, что слѣдуетъ просто обязать общество устроить соединеніе Стараго города съ Подоломъ, такъ какъ это главная цѣль даннаго вопроса, а варіанты—это дѣло общества. Городъ-же можетъ исполненіе договора обусловить неустойкой. Гл. Соколовъ предложилъ комбинацію заключенія двухъ отдѣльныхъ договоровъ—одного на Андреевскій подъемъ, другого по прочимъ пунктамъ. Если-же затягивать устройство дачной линіи, то городъ лишается десятковъ тысячъ дохода. Въ концѣ концовъ дума просила городского голову и предсѣдателя комиссіи городскихъ дорогъ Н. М. Хижнякова войти въ переговоры съ обществомъ городскихъ дорогъ по данному дѣлу. Той-же комиссіи передать вопросъ объ отвѣтственности общества и условіяхъ уклона дачной линіи. Вопросъ же объ обложеніи построекъ дороги оцѣночнымъ сборомъ рѣшенъ утвердительно. Результаты переговоровъ будутъ представлены въ слѣдующее засѣданіе.

Конецъ засѣданія былъ посвященъ выборамъ. На очереди стоялъ вопросъ объ избраніи предсѣдателя Кіевскаго спротскаго суда и его кандидата, за истеченіемъ срока службы въ этой должности гл. О. О. Эйхельмана. По запискамъ были предложены г. Эйхельманъ (30) и гл. А. Н. Терещенко (12). О. О. Эйхельманъ, однако, отъ баллотировки отказался. Въ виду-же отсутствія изъ города гл. А. Н. Терещенко выборы отложены. Затѣмъ слѣдовала баллотировка на должность члена городской управы вмѣсто выбывающаго по очереди А. В. Розова. На баллотировкѣ получили: гл. Розовъ 34 избирательныхъ и 22 неизбирательныхъ голоса, гл. Плаховъ—33 и 24, Сикорскій (А. С.) 17 и 39, гл. Юскевичъ-Красковскій 23 и 33, гл. Гололовоб 23 и 33, гл. Божко 19 избирательныхъ и 36 неизбирательныхъ. Но при счетѣ голосовъ оказалось, что хотя въ думѣ находилось 56 гласныхъ—въ ящикѣ гл. Плахова было 57 шаровъ, именно 33 избирательныхъ и 24 неизбирательныхъ. Съ другой стороны, въ ящикѣ гл. Божко оказалось только 55 шаровъ (19 и 36), т. е. менѣе числа присутствовавшихъ на одинъ голосъ. Мнѣнія гласныхъ о правильности или неправильности выборовъ раздѣлились и дума рѣшила результаты баллотировки представить на усмотрѣніе администраціи.

Засѣданіе закрылось около 12 ч. ночи. Продолженіе дѣлъ назначено на 8 октября.

## Среди газетъ.

*** Въ «Моск. Вѣд.» напечатаны воспоминанія объ А. Н. Майковѣ. Между прочимъ, авторъ воспоминаній разсказываетъ слѣдующее:

Я спросилъ, какого онъ (Майковъ) мнѣнія о Некрасовѣ, замѣтивъ при этомъ, что мнѣніе о немъ раздваивается: одни признаютъ за нимъ талантъ, призваніе, а другіе—только способности.

„—У Некрасова былъ большой талантъ, отвѣтилъ онъ мнѣ,—его только деньги сгубили. Онъ самъ глубоко мучился этимъ сознаніемъ. Я вамъ разскажу, какъ онъ выдалъ себя мнѣ въ первый разъ. Это было, когда я писалъ свои Два міра. Мы, молодые литераторы, составляли кружокъ и часто собирались для бесѣдъ въ ресторанъ Дюссо, гдѣ садились за обширный столъ. Каждый изъ насъ требовалъ, что ему было угодно; и потомъ платилъ за себя. Въ одинъ вечеръ я долженъ былъ прочесть тамъ, въ нашей компаніи все, что было написано изъ Двухъ міровъ.

„Я началъ читать, по временамъ взглядывая на Некрасова, который слушалъ меня съ оживленнымъ вниманіемъ.

„Чѣмъ дальше я читалъ, тѣмъ больше замѣчалъ, что вниманіе его увеличивается. Когда же я дошелъ до словъ Ювенала:

..... „Твой даръ—
Сатира. Помни, что сатира—
Дочь разума. Ея ударъ
Рвнть передъ глазами міра,
Чтобъ міръ призналъ твои права,
Ты долженъ самъ стоять высоко:
Стрѣла тогда лишь бьетъ далеко,
Когда здорова тетива!"—

„Некрасовъ пришелъ въ необычайное волненіе. Глаза его загорѣлись какимъ-то хорошимъ блескомъ. Когда я кончилъ, раздались аплодисменты. Некрасовъ аплодировалъ громче всѣхъ. Нервно-возбужденное состояніе не покидало его во весь вечеръ. Онъ ничего не пилъ и разговаривалъ больше по могъ.

„Замѣтивъ, что уже поздно, я подозвалъ лакея, чтобы расплатиться съ нимъ. Я уже доставалъ кошелекъ, когда Некрасовъ остановилъ мою руку.

„—Аполлонъ Николаевичъ, позвольте мнѣ сегодня угостить васъ!

„Я было сталъ отказываться, но онъ настоялъ. Мнѣ пришлось поблагодарить его за угощеніе. Взволнованный Некрасовъ нагнулся ко мнѣ и тихо, но сильно проговорилъ: „Эхъ, Аполлонъ Николаевичъ, не вамъ слѣдовало бы благодарить меня! Мнѣ васъ нужно благодарить за то, что рѣшились ѣхать сюда со мною, за то, что вы сидите со мной!.."

*** Сухумскій корреспондентъ «Черном. Вѣстн.» даетъ правдоподобную картинку изъ далекаго прошлаго Сухума:

Въ доброе старое время, за долго до турецкой войны 1877—78 гг., въ Сухумѣ продолжительное время стояла одна шхуна. Капитанъ шхуны, большой любилъ, на пропалую ухаживалъ за одной пикантной вдовицей. Вдовица была неприступна какъ скала. Капитанъ безжалостно мазалъ усы „онгрузомъ", вызвалъ на себя цѣлыя банки духовъ, сыпалъ анекдотами, какъ изъ рога изобилія, пѣлъ, говорилъ сладости... Ничто не помогало. Вдовица не сдавалась. Вдругъ, капитанъ получаетъ приказаніе сняться и плыть на своей шхунѣ въ заграничное плаваніе. Онъ къ вдовицѣ. Слезы, клятвы, увѣренія. Но ничто не брало: вдовица не сдавалась. Тогда капитанъ категорически заявляетъ: „Если вы не поѣдете со мной и не сдадитесь, я буду буксировать вашъ домъ". Вдовица приняла это за шутку, но не сдавалась. Дулъ сильнѣйшій вѣтеръ,—капитанъ приказалъ опоясать канатомъ домикъ вдовицы, находившійся на берегу моря, прикрѣпилъ концы къ шхунѣ, снялся съ якоря и распустилъ паруса. Вдовица не сдавалась. Шхуна попыхала стрѣлой; домъ начатъ трещать по всѣмъ швамъ и былъ близокъ къ разрушенію. Въ окошкѣ появился бѣлый платокъ, которымъ махала вдовица. Паруса убрали, отцѣпили концы, бросили якорь. Капитанъ съѣхалъ на берегъ. Вдовица сдалась. Апоѳеозъ: вдовица отправилась въ заграничное плаваніе въ качествѣ жены капитана, обвѣнчавшагося въ Сухумѣ на вдовицѣ.

*** «Народъ» дѣлаетъ характеристику современнаго международнаго шпіонства.

Никакихъ тутъ ни красокъ яркихъ, ни рѣзкихъ штриховъ нѣтъ, а есть просто личность, состоящая на службѣ.

Эта личность имѣетъ жену, дѣтей, и не чужды ей и семейныя добродѣтели, и сентиментальные порывы.

Не помню, кто это описываетъ шпіона, вернувшагося съ „работы" домой въ теплое семейное гнѣздо. Онъ ласкаетъ дѣтей, смотритъ умиленнымъ взглядомъ на жену, а затѣмъ садится за рояль и чувствительный мотивъ вызываетъ на его глазахъ слезы. И право не лицемѣрныя.

То служба, „работа", дающая средства къ существованію личному, къ поддержанію семейнаго очага, къ тому, чтобы женѣ купить модную шляпку и ротонду, а здѣсь добрый семьянинъ, отдыхающій отъ „работы"...

Газета такъ раздѣляетъ шпіоновъ по національностямъ:

Шпіонъ-французъ исполняетъ свой долгъ спасаетъ честь арміи и позируетъ.

Шпіонъ-нѣмецъ методично идетъ по слѣдамъ добычи, отрицая всякій полетъ фантазіи и скрупулозно записываетъ факты.

Шпіонъ-еврей дѣлаетъ хорошій гешефтъ и играетъ съ чувствомъ самоудовлетворенія на всевозможныхъ страстяхъ человѣка для своей цѣли и готовъ всегда придумать новый, изъ ряду вонъ выдающійся планъ, въ которомъ будетъ бездна ума, дерзости и предпріимчивости.

Какъ ни характеризовать наемное шпіонство, но во всѣхъ случаяхъ получается мерзость.

*** Одинъ изъ представителей уѣздной администраціи Люблинской губ., исполняя порученіе по оповѣщенію землевладѣльцевъ по дѣлу о поставкѣ для интендантства ржи и прочаго провіанта, имѣлъ случай по этому поводу бесѣдовать съ землевладѣльцами. Изъ собесѣдниковъ, по словамъ «Любл. Губ. Вѣд.»,

никто не заявилъ о желаніи воспользоваться предложеніемъ на поставку провіанта. Сочувствуя въ принципѣ такому способу сбыта своихъ продуктовъ, землевладѣльцы находятъ, что изданныя по сему предмету правила во многихъ отношеніяхъ препятствуютъ осуществленію этого проекта, а главнымъ образомъ, что 1) опредѣленное § 25 правилъ наименьшее количество ржи (5,000 пудовъ), принимаемое интендантствомъ, крайне ограничиваетъ число землевладѣльцевъ, могущихъ войти въ сношеніе съ интендантствомъ; 2) интендантство принимаетъ только такую рожь, которая, помимо другихъ опредѣленныхъ правилами качествъ, должна заключать въ себѣ не болѣе 13½% воды. Между тѣмъ, климатическія условія здѣшняго края именно таковы, что добывать рожь съ упомянутымъ незначительнымъ % влаги нѣтъ возможности. Здѣсь рожь заготовляется сыромолотная, а не овинная, какъ въ средней и южной части имперіи, гдѣ % влаги можетъ быть доводимъ и до 10%, и 3) наконецъ, всѣ безъ исключенія землевладѣльцы находятъ неудобными для себя правила въ той ихъ части, гдѣ ставятся условія (§ 2) пріемки провіанта внѣ имѣній. Землевладѣльцы настойчиво заявляютъ, что законтрактованный продуктъ долженъ быть принимаемъ на мѣстѣ производства и что такой способъ избавитъ поставщика отъ риска на тотъ случай, если, по проектируемой доставкѣ продуктовъ на желѣзнодорожную станцію или въ интендантскій магазинъ, на взглядъ пріемщика продукты окажутся почему-либо несоотвѣтствующими крайне сложнымъ кондиціоннымъ требованіямъ.

*** Какъ передаютъ «С.-Пет. Вѣдом.», комиссія при союзѣ русскихъ писателей, разсматривавшая вопросъ о литературной конвенціи, большинствомъ высказалась въ томъ смыслѣ,

что въ число ограниченій авторскаго права, отличающихъ его отъ права безусловной собственности, необходимо должно быть внесено и ограниченіе права автора на вознагражденіе исключительно предѣлами того языка, на которомъ онъ писалъ. Авторъ можетъ справедливо претендовать на вознагражденіе только за подлинный текстъ своего произведенія. Такое пониманіе дѣла совпадаетъ со многими законодательствами, которыя, какъ американское, ограничиваютъ права автора лишь изданіями на его родномъ языкѣ, или, какъ нѣмецкое—защищаютъ авторское право лишь въ предѣлахъ механическаго воспроизведенія литературнаго сочиненія. Это естественно вытекаетъ изъ указаннаго порядка вещей, по которому самъ авторъ разсчитываетъ на оплату своего произведенія лишь тѣми лицами, кто можетъ и желаетъ читать его въ подлинникѣ. Лица, владѣющія нѣсколькими языками и читающія въ оригиналѣ произведенія литературъ различныхъ націй, справедливо и участвуютъ въ расходахъ каждой изъ этихъ націй по оплатѣ ихъ національныхъ литературъ. Врядъ-ли было-бы справедливо и лицъ, довольствующихся переводами, привлекать къ участію въ этихъ расходахъ путемъ признанія права переводимаго автора на вознагражденіе.

*** Какъ пишутъ «Бир. Вѣд.» изъ Полтавской губ., мѣстное земство приступило къ собиранію статистическихъ данныхъ, черезъ добровольныхъ корреспондентовъ, о количествѣ дѣйствительно израсходованныхъ пищевыхъ продуктовъ въ теченіе года крестьянскими семьями; при чемъ требуется дать свѣдѣнія объ одной лишь семьѣ, хорошо извѣстной корреспонденту. Газета по этому поводу замѣчаетъ:

О важности предпринятаго изслѣдованія статистическимъ бюро полтавскаго земства распространяться не приходится. Необходимо, чтобы этимъ изслѣдованіемъ были охвачены всѣ разряды крестьянскихъ хозяйствъ,—бѣдныя, съ среднимъ достаткомъ и богатыя. Полученныя теперь данныя представятъ картину нормальнаго народнаго продовольствія; 1898 г.—годъ урожайный и счастливый для Полтавской губ.; населеніе, въ общемъ, не будетъ испытывать нужды въ продовольственныхъ средствахъ. Изученіе этихъ данныхъ укажетъ на экономическое благосостояніе населенія, на соотвѣтствіе лежащихъ на немъ разнаго рода сборовъ и повинностей съ доходностію его хозяйства, гдѣ количество хлѣба, получаемаго отъ хозяйства и цѣны на него, являются доминирующими факторами, вліяющими какъ на размѣры бюджетовъ, такъ и на ихъ балансъ, способствуя образованію въ хозяйствѣ остатка или дефицита.

Конечно, представляется желательнымъ, чтобы подобныя изслѣдованія не ограничились Полтавской, а были произведены и въ другихъ губерніяхъ.

*** Нѣкто А. Н. сообщаетъ въ «Сынѣ От.» любопытныя свѣдѣнія о судьбахъ «передвижныхъ деревень» въ Бессарабіи.

Отличительною чертою такого рода деревень,—говоритъ г. А. Н., служитъ, такъ сказать, эфемерность ихъ существованія. Было село—и нѣтъ его. Сегодня есть, а завтра исчезнетъ. Это, конечно, выраженія нѣсколько гиперболическія, но отнюдь не настолько, насколько мы обыкновенно выражаемъ этимъ словомъ несообразности и преувеличенія.

Какъ доказательство авторъ называетъ село Бендерскаго уѣзда—Блюменталь,—въ 1893 г. исчезнувшее безъ слѣда. Такихъ селъ въ Бессарабіи насчитываются дюжинами; въ каждомъ уѣздѣ имѣются экземпляры ихъ.

Происхожденіе передвижныхъ деревень относится еще ко времени освобожденія крестьянъ и даже нѣсколько раньше. Это весьма темная и, такъ сказать, неожиданная глава, вписанная въ лѣтопись народнаго освобожденія бессарабскими дѣятелями. Утверждаютъ, напримѣръ, что нѣкоторые бессарабскіе помѣщики, убѣдившись, что крестьянъ не удержать за собой и что освобожденіе ихъ ближе, чѣмъ они думали, поспѣшили предложить „паранамъ" освобожденіе отъ всѣхъ повинностей съ тѣмъ, чтобы они немедленно покинули село, въ которыхъ жили до тѣхъ поръ, и ушли, куда хотятъ. Темные крестьяне, ничего не подозрѣвая и не зная о предстоящей реформѣ и соблазненные призракомъ свободы, съ радостью согласились на предложеніе.

Такимъ образомъ, образовалась группа совершенно безземельныхъ крестьянъ-„паранъ", впослѣдствіи перешедшихъ на арендное хозяйство, арендуя земли у мѣстныхъ помѣщиковъ. А такъ какъ, съ одной стороны, при теперешнемъ крестьянскомъ малоземельи въ Бессарабіи, арендныя цѣны поднялись неимовѣрно высоко, а съ другой, истощенная въ конецъ земля далеко не всегда можетъ вознаградить землевладѣльца за труды, то бѣднымъ арендаторамъ ничего болѣе не остается, какъ со всѣмъ своимъ скарбомъ переходить съ мѣста на мѣсто въ поискахъ за новой арендой. Вотъ сущность бессарабскихъ передвижныхъ селъ.

Въ настоящее время,—замѣчаетъ г. А. Н.,—когда Бессарабія переживаетъ тяжелый, экономическій кризисъ, положеніе „передвижниковъ" особенно тяжело. Если кризисъ протянется, то бессарабскіе „передвижники" будутъ разорены окончательно.

## СУДЕБНАЯ ХРОНИКА.

### Искъ о правѣ собственности на выигрышный билетъ.

Вчера, въ гражданскомъ отдѣленіи Кіевскаго окружного суда слушалось дѣло по иску купца Иселя Сорокера къ владѣльцу банкирской конторы въ Кіевѣ купцу первой гильдіи Якову Эпштейну о признаніи за истцомъ права собственности на 50 билетовъ Дворянскаго съ выигрышами займа съ тѣмъ, чтобы отвѣтчикъ былъ обязанъ выдать означенные билеты Сорокеру, получивъ взамѣнъ другіе пятьдесятъ билетовъ. Сущность дѣла сводится къ тому, что въ числѣ пятидесяти билетовъ, удержанныхъ ихъ-бы неправильно Эпштейномъ и принадлежащихъ Сорокеру, находился билетъ выигравшій 75,000 р. Въ виду довольно крупной суммы иска, дѣло возбуждало въ мѣстныхъ биржевыхъ сферахъ большой интересъ и залъ суда былъ переполненъ публикою. Около семи часовъ вечера окружной судъ вынесъ резолюцію, по которой Сорокеру въ его искѣ отказано съ возложеніемъ на него судебныхъ и за веденіе дѣла издержекъ въ суммѣ 425 р. Болѣе подробный отчетъ по дѣлу сообщимъ въ завтрашнемъ номерѣ.

**ПЕРЕЯСЛАВЪ.** (Корресп. «Кіевлянина»). Какъ уже мною было сообщено въ предыдущей корреспонденціи, нынѣшней осенью озимые посѣвы во многихъ мѣстностяхъ нашего уѣзда сильно пострадали отъ опустошительныхъ дѣйствій обжорливой гусеницы Agrotis segetum, извѣстной также подъ именемъ озимой совки, ржаного червя и озимой пяницы. Чтобы судить объ условіяхъ, благопріятствующихъ появленію названнаго насѣкомаго на озимыхъ поляхъ, и преимущественно на озимыхъ поляхъ крестьянскихъ, слѣдуетъ имѣть въ виду, что изъ мелкихъ пахарей лишь очень немногіе практикуютъ двоеніе пара и вообще надлежащую обработку его и очистку отъ сорныхъ травъ. Благодаря этому, само собою понятно, что озимое поле до засѣва успѣваетъ зарасти сорными травами тѣмъ обильнѣе, чѣмъ раньше произведена вспашка его. А такъ какъ и изъ оффиціальныхъ сообщеній, имѣющихся въ мѣстной земской управѣ, и изъ отвѣтовъ, полученныхъ мною непосредственно отъ лицъ, потерпѣвшихъ на окраинахъ города отъ ржаного червя, оказывается, что появленіе этого послѣдняго имѣло мѣсто почти исключительно «на раннихъ парахъ», то это и наводитъ на предположеніе, что главнѣйшимъ источникомъ бѣды здѣсь является извѣстная засоренность полей. Въ подтвержденіе того, что сорныя травы служатъ разсадникомъ озимой совки, здѣсь не лишнее привести свидѣтельство хорошо извѣстныхъ нашей мѣстности двухъ сельскихъ хозяевъ. Изъ нихъ членъ нашей земской управы И. И. Тесленко, имѣніе котораго расположено на южной окраинѣ нашего уѣзда, говоря о поврежденіяхъ, причиняемыхъ червемъ озимымъ полямъ, замѣтилъ пишущему эти строки, что у него всюду обстоятъ благополучно, за исключеніемъ лишь одного небольшого участка, сравнительно плоше обработаннаго. Особенное значеніе имѣетъ показаніе очень толковаго и свѣдущаго сельскаго хозяина Пирятинскаго уѣзда, г. Падалки, имѣніе котораго находится невдалекѣ отъ южной границы Переяславскаго уѣзда. Изъ озимыхъ полей г. Падалки, небольшой участокъ въ 18 десятинъ хотя и окруженъ со всѣхъ сторонъ крестьянскими озимыми посѣвами, въ значительной степени опустошенными нынѣ ржанымъ червемъ, остался невредимымъ, при чемъ для пресѣченія насѣкомому пути къ этому участку, его понадобилось лишь окружить надлежащими бороздами. Какъ на единственную причину, охранившую означенный участокъ отъ зараженія, г. Падалка указываетъ на болѣе тщательную обработку его по сравненію съ смежными полями. Эту-же именно мѣру предохраненія озимыхъ полей рекомендовалъ въ 1883 году на областномъ съѣздѣ представителей земствъ восьми губерній южной Россіи въ Харьковѣ извѣстный Линдеманъ, резюмированъ свои указанія слѣдующими словами: «Нужно направить всѣ усилія къ тому, чтобы паровое поле не было покрыто въ теченіе извѣстнаго срока времени сорными травами».

Изъ КАМЕНЕЦЪ-ПОДОЛЬСКА „Од. Л." пишутъ: Въ текущемъ году окончилось столѣтіе существованія мѣстной духовной семинаріи. Въ городѣ, гдѣ имѣется только четыре среднихъ учебныхъ заведенія, юбилейный праздникъ семинаріи не могъ пройти незамѣченнымъ. Отложенный на конецъ сентября, когда происходятъ годичные семинарскіе акты, этотъ праздникъ также начался актомъ, посвященнымъ, разумѣется, гораздо болѣе торжественный характеръ, чѣмъ обыкновенно. На этотъ разъ актовая рѣчь, прочитанная однимъ изъ преподавателей семинаріи, представляла собою краткій обзоръ главнѣйшихъ фактовъ изъ исторіи учебнаго заведенія. За актовой рѣчью послѣдовали привѣтствія депутацій, чтеніе адресовъ, телеграммъ и т. д., а затѣмъ обѣдъ и въ заключеніе—увеселенія для воспитанниковъ. Въ мѣстномъ епархіальномъ органѣ уже стали появляться воспоминанія старыхъ семинаристовъ объ ихъ alma mater и историческія замѣтки, относящіяся къ юбилею, а вскорѣ будетъ изданъ особый юбилейный сборникъ, въ которомъ значительное мѣсто будетъ отведено историческому очерку Подольской духовной семинаріи, составленному г. Багинскимъ.

## ТЕЛЕГРАММЫ

### Отъ спеціальныхъ корреспондентовъ.

ПЕТЕРБУРГЪ, 8 октября. Утвержденъ планъ расходованія ассигнуемыхъ правительствомъ суммъ въ цѣляхъ обезпеченія рабочимъ скотомъ населенія неурожайныхъ губерній.

Къ новому году въ неземскихъ губерніяхъ произведутъ переоцѣнку фабричныхъ и заводскихъ зданій.

Сенатъ разъяснилъ, что земства не могутъ взимать плату съ учащихся въ народныхъ училищахъ безъ согласія сельскихъ обществъ.

Изъ Батума сообщаютъ, что въ одной изъ гостиницъ найдены мертвыми инженеръ Холостовъ и молодая женщина, называвшаяся его женой. Предполагается самоубійство.

### Отъ Россійскаго Телеграфнаго Агентства.

#### 8-го октября.

ПЕТЕРБУРГЪ. Государь Императоръ изволилъ отбыть 5 октября изъ Бернсторфа на Южный берегъ Крыма.

ТВЕРЬ. На Волгѣ ледоходъ.

МОСКВА. Разрѣшено открыть правильное движеніе по линіямъ Вологодско-Архангельской, Нерехта-Серединской, Ярославско-Рыбинской и Юрьевской желѣзныхъ дорогъ.

ЧИСТОПОЛЬ. Необыкновенно ранніе морозы застали пароходчиковъ врасплохъ. Ледоходомъ задержана въ устьѣ Камы масса хлѣбныхъ и земскихъ грузовъ. Погода снѣжная, 7 градусовъ мороза.

САРАТОВЪ. Установился санный путь.

НИЖНІЙ-НОВГОРОДЪ. Прибылъ министръ внутреннихъ дѣлъ дѣйствительный тайный совѣтникъ И. Л. Горемыкинъ и на пароходѣ выѣхалъ въ Казань. Морозъ 6 градусовъ. На Волгѣ мелкій ледоходъ.

КАЗАНЬ. Въ верхнемъ и среднемъ плесахъ Волги идетъ сало. Въ притокахъ Волги, выше Камы, ледоходъ. Кама, выше Елабуги, мѣстами стала. Въ низовьяхъ Вятки, а также Бѣлой ледоходъ. Въ Казани падаетъ снѣгъ. Устанавливается санная ѣзда.

КАИРЪ. Ожидаютъ прибытія капитана Баратье съ рапортомъ лейтенанта Маршана. Баратье пріѣдетъ въ Парижъ, чтобы сообщить правительству свѣдѣнія.

ПАРИЖЪ. Сообщаютъ, что министръ-президентъ Бриссонъ, будучи утомленъ, намѣренъ отказаться отъ власти. Его коллеги озабочены подыскать новаго главу кабинета. Говорятъ, что имѣется въ виду Буржуа.

КАНЕЯ. Транспортный пароходъ ушелъ изъ Суды съ турецкимъ батальономъ. Два другихъ турецкихъ батальона будутъ посажены въ Кандіи. Здѣсь совершенно спокойно. Адмиралы доносятъ, что 8,000 человѣкъ турецкихъ войскъ будутъ готовы къ отплытію, какъ только придутъ новыя суда, находящіяся уже въ пути.

ЛОНДОНЪ. „Daily News" изъ Константинополя сообщаютъ: Германскому правленію желѣзной дороги изъ Хаидаръ-паши въ Ангору выдана концессія на сооруженіе торговаго порта у Хаидаръ-паши близъ Скутари.

КОНСТАНТИНОПОЛЬ. Въ Ванскомъ вилайетѣ вспыхнули безпорядки. Турецкая газета „Малуматъ" сообщаетъ, что армянскія шайки обращены въ бѣгство. Командиръ курдской кавалеріи прибылъ въ Ардишъ.

КАНЕЯ. Прибылъ французскій пѣхотный батальонъ при двухъ орудіяхъ. Въ Кандіи казнены семь виновныхъ турокъ.

КОНСТАНТИНОПОЛЬ. Султанъ на лѣстницѣ дворца Долма-Бахче привѣтствовалъ германскую императорскую чету, которую встрѣтили въ Дарданеллахъ лица, долженствующія состоять при ихъ величествахъ. Императоръ Вильгельмъ представилъ султану статсъ-секретаря Бюлова, съ которымъ султанъ долго бесѣдовалъ. По пріѣздѣ въ Ильдизъ-Кіоскъ, императоръ Вильгельмъ представилъ султану прочихъ лицъ своей свиты. Сдѣлавъ затѣмъ германской императорской четѣ отвѣтный визитъ, султанъ бесѣдовалъ въ кабинетѣ съ ихъ величествами. При слѣдованіи германской императорской четы въ Ильдизъ-Кіоскъ населеніе восторженно привѣтствовало гостей султана.

ПЕТЕРБУРГЪ. Скоро состоится спускъ вскадреннаго броненосца „Ослябя", строющагося на новомъ адмиралтействѣ. Броненосецъ „Ослябя" 12,674 тонны водоизмѣщенія, 434 фута длины и 72 фута ширины.

## ПОСЛѢДНІЯ ИЗВѢСТІЯ.

—Многими изъ предсѣдателей губернскихъ земскихъ управъ, возложившихъ отъ имени земскихъ учрежденій 18 августа на памятникъ Императору Александру II вѣнокъ, было выражено желаніе, чтобы на средства всѣхъ губернскихъ земствъ Россіи въ воспоминаніе объ этомъ была поставлена серебряная доска у подножія мраморнаго памятника Императора Александра II, находящагося въ большой залѣ дома московскаго губернскаго земства. Составленіе проекта надписи на предполагаемой къ сооруженію доскѣ было поручено предсѣдателю московской губернской земской управы Д. Н. Шипову, который въ настоящее время и разослалъ, по словамъ «Русск. Вѣд.», составленную имъ редакцію надписи на заключеніе предсѣдателей губернскихъ земскихъ управъ. При этомъ г. Шиповъ присовокупляетъ, что стоимость сооруженія проектируемой доски не превыситъ 700 руб., и такимъ образомъ на каждое губернское земство придется около 20 руб. Надпись для доски составлена г. Шиповымъ въ слѣдующихъ выраженіяхъ: «1898 года, августа 18 дня, предсѣдатели губернскихъ земскихъ управъ, присутствовавшіе въ Москвѣ на торжествѣ освященія и открытія памятника Императору Александру II, движимые чувств

—Инспекторъ промышленныхъ училищъ Министерства Народнаго Просвѣщенія Овсянниковъ командированъ для ознакомленія съ постановкою промышленнаго образованія въ юго-восточномъ районѣ Россіи. Между прочимъ ему поручено созвать въ Саратовѣ совѣщаніе изъ представителей города и земства и чиновъ учебнаго вѣдомства, по вопросу объ устройствѣ тамъ техническаго училища.

—Въ Петербургѣ возникаетъ новое предпріятіе по очисткѣ дворовъ отъ снѣга, посредствомъ особаго устройства снѣготаительныхъ печей. По выведенному расчету, подобная очистка дворовъ будетъ обходиться вдвое дешевле, чѣмъ вывозка снѣга на мусорную свалку.

—Телеграфное сообщеніе Ростова-на-Дону съ сѣверомъ прекратилось вслѣдствіе поврежденія гололедомъ телеграфныхъ проводовъ отъ Ростова-на-Дону къ Воронежу, Харькову и Одессѣ.

—Въ предстоящемъ с.-петербургскомъ губернскомъ земскомъ собраніи будетъ разсматриваться вопросъ о необходимости введенія въ курсъ земскихъ школъ популярныхъ свѣдѣній по агрономіи примѣнительно къ крестьянскому быту. Кромѣ того, въ то же собраніе будетъ внесено предложеніе объ устройствѣ въ одномъ изъ уѣздовъ Петербургской губерніи на счетъ земства низшей агрономической школы.

—Покушавшійся на жизнь начальника Курско-Харьково-Севастопольской желѣзной дороги, инженера Н. А. фонъ-Ренкуля, бывшій оберъ-кондукторъ Бѣликовъ, находясь въ тюрьмѣ въ качествѣ подслѣдственнаго арестанта, началъ проявлять признаки умственнаго разстройства. Въ виду этого Бѣликовъ на дняхъ, по словамъ «Юж. Кр», переведенъ для испытанія въ психіатрическое отдѣленіе харьковской губернской земской больницы.

## ВНУТРЕННІЯ ИЗВѢСТІЯ.

——Разрывъ поѣзда. 2 октября, въ 10 ч. веч., въ товарномъ поѣздѣ, слѣдовавшемъ со ст. Котельниково на ст. Семичная, Тихорѣцкой вѣтви Владикавказской ж. д., произошелъ, по словамъ «Пріаз. Кр.», разрывъ поѣзда. Часть его, въ составѣ 28 груженыхъ вагоновъ, оторвалась и, благодаря уклону, направилась обратно на ст. Котельниково, гдѣ и натолкнулась на поворотный треугольникъ. Отъ удара при столкновеніи три вагона получили сильныя поврежденія, пять вагоновъ разбились въ дребезги, при чемъ тормазный кондукторъ былъ убитъ на повалъ. Причиной катастрофы, какъ выяснилось, послужилъ разрывъ сцѣпного прибора въ одномъ изъ первыхъ отъ паровоза вагоновъ.

——Младенцы на судѣ. 29 сентября камера мирового судьи въ Александровскѣ-Грушевскомъ, области Войска Донского, представляла довольно любопытную картину, весьма рѣдкую, если даже не единственную въ своемъ родѣ. Полицейскій хутора Сулиновскаго обвинялъ «за несоблюденіе установленныхъ правилъ осторожности при обращеніи съ огнемъ въ жилыхъ мѣстахъ» «преступника», которому было отъ роду всего три года. Въ качествѣ свидѣтельницы фигурировала дѣвочка $2^1/_2$ лѣтъ и еще два свидѣтеля, одному изъ которыхъ 5—6 лѣтъ, а другому лѣтъ 12. И свидѣтели и обвиняемый подняли плачъ и ревъ. Изумленіе судьи и публики было невыразимое. Не удивлялся только обвинитель, дѣйствовавшій «по приказанію начальства». Самая исторія возникновенія этого дѣла довольно любопытна. 17 мая, въ 7 час. вечера, гласитъ протоколъ, отъ неизвѣстной причины случился пожаръ въ скотскомъ базу, принадлежащемъ крестьянину поселка Сулиновскаго Павлу Денщикову. Виновникомъ пожара и всей переписки оказался трехлѣтній ребенокъ, сынъ потерпѣвшаго отъ пожара, Алексѣй Денщиковъ, «захотѣвшій напечь раковъ».

Не въ мѣру усердная полиція направила дѣло къ мировому судьѣ. Но изъ протокола полиціи, чрезвычайно подробно описавшаго размѣры сгорѣвшаго сарая, не видно, сколькихъ лѣтъ обвиняемый.

Мировой судья, посмотрѣвъ на обвиняемаго, постановилъ настоящее дѣло производствомъ прекратить «въ виду того, что обвиняемый едва можетъ сказать, вслѣдствіе своего малолѣтства, нѣсколько словъ».

## ИНОСТРАННЫЯ ИЗВѢСТІЯ.

**Франція.** «Agence Havas» говоритъ въ своемъ сообщеніи, что газетныя свѣдѣнія о командировкѣ адмирала Фурнье въ Тулонъ и о вооруженіи судовъ, направляющихся въ Брестъ, не точны въ той части, которая говоритъ о вооруженіи судовъ военными снарядами и объ отправленіи ихъ въ Брестъ.

**Испанія.** Извѣстіе американскихъ газетъ о вспыхнувшемъ на Филиппинскихъ островахъ возстаніи подтверждается и изъ англійскихъ источниковъ. Возстаніе направлено противъ американцевъ. Инсургентскіе отряды идутъ къ Манилѣ. Американскій гарнизонъ въ этомъ городѣ усиленъ матросами съ стоящихъ въ портѣ судовъ.

## Смѣсь.

◆Возмутительный случай. Въ Берлинѣ произошелъ на дняхъ слѣдующій случай. На одной изъ самыхъ бойкихъ улицъ около полудня, какой то повидимому коммерсантъ подошелъ къ молодой Анне Касперъ и, обнявъ ее за шею какъ бы собираясь поцѣловать, крикнулъ: „да здравствуетъ анархія", при чемъ ударилъ ее въ затылокъ перочиннымъ ножомъ. Анархистъ арестованъ.

◆Норманская хитрость. Генрихъ Фукье разсказываетъ въ „Rappel" слѣдующую исторію, свидѣтельствующую о хитрости норманскихъ крестьянъ. У покойнаго писателя Мопассана былъ загородный домъ, близъ „Etretat". При немъ было мѣсто, отгороженное для кроликовъ, гдѣ мы, разсказываетъ Фукье, нерѣдко охотились съ винтовками на этихъ животныхъ. Эта засѣка была окружена обработанными полями. Хитрые крестьяне насадили по краямъ засѣки нѣжныхъ овощей и молодыхъ деревьевъ, и Мопассанъ принужденъ былъ ежегодно платить штрафы за убытокъ, причиняемый его кроликами этимъ посадкамъ. Наконецъ, это ему надоѣло. Тѣ немногіе кролики, которыхъ онъ стрѣлялъ, обходились ему по 100 франковъ за штуку, и удовольствіе это показалось ему слишкомъ дорогимъ. Онъ рѣшилъ поэтому истребить кроликовъ, что было очень не трудно. Во всей засѣкѣ было не болѣе четырехъ или пяти кроличьихъ норъ. Животныхъ выслѣдили съ помощью хорьковъ, и вскорѣ не осталось и слѣда кроликовъ. Когда Мопассанъ всѣхъ затѣмъ однажды вечеромъ пришелъ въ свою засѣку, то замѣтилъ какого-то человѣка съ большимъ мѣшкомъ. Онъ подумалъ, что тотъ собирается воровать зѣсь и притаился за деревомъ, чтобы наблюдать за нимъ. Когда человѣкъ этотъ убѣдился, что никто его не видитъ, онъ быстро сжалъ со спины мѣшокъ и высыпалъ его содержимое. Въ немъ оказались—кролики: норманецъ былъ сосѣдомъ писателя, желалъ чтобы Мопассанъ сонна платилъ ему штрафы за его овощи и для этого размножалъ кроликовъ.

## СПРАВОЧНЫЙ ЛИСТОКЪ.

**Продажныя цѣны % бумагъ въ Кіевской Конторѣ Государственнаго Банка.**

На 8-е октября.

| | |
|---|---|
| 4% Государств. рента | $101^1/_4$ |
| $4^1/_2$% конс. облигац. 1 выпуска | $101^5/_8$ |
| 2 „ „ | $101^7/_8$ |
| $4^1/_2$% внутр. заемъ 1893 г. | $101^7/_8$ |
| 4% закл. лист. Госуд. Дв. З. Б. | $100^1/_8$ |
| $3^1/_2$% „ „ „ | $97^1/_8$ |
| $4^1/_2$% свид. Крест. Банка | — |
| 4% „ „ „ | $100^1/_4$ |
| 5% бил. 1 съ выиг. займа 1864 г. | $295^3/_4$ |
| 5 7 „ 2 „ „ 1866 „ | $259^1/_2$ |
| 5 7/ закл. съ выиг. Гос. Дв. З. Б. | $219^1/_2$ |

| Иностранныя валюты. | На 3 м-ца. | По пред. |
|---|---|---|
| Лондонъ | 93,75 | 94,65 |
| Берлинъ | $45,82^1/_2$ | 46,30 |
| Парижъ | $37,17^1/_2$ | $37,37^1/_2$ |
| Амстерд. | 77,65 | 78,10 |
| Вѣна | — | 78,65 |

**Комиссіонныя бумаги.**

| | пок. | прод. |
|---|---|---|
| $4^1/_2$% З. Л. К. З. Б. (1000) | $99^1/_2$,99 | 100 |
| $4^1/_2$% „ „ „ (500 и 100 р.) | $99^1/_2$,99 | |
| 5% Закл. Лист. Кіев. З. Б. | $99^1/_2$,$99_{10}$ | |
| $4^1/_2$% „ „ Полтав. „ | $99_{10}$,$99_{15}$ | $99_{90}$ |
| 5% „ „ „ „ | $99_{10}$,$99_{15}$ | — |
| $4^1/_2$% Обл. Кіев. Г. Кр. Об. | 99,99 | $99_{90}$,$99^3/_4$ |
| 5% „ „ „ „ | $100^1/_2$ | — |
| $4^1/_2$% з. л. Херс. зем. бан. | $99^1/_2$,$99^1/_4$ | — |
| 5% „ „ „ „ | $99^1/_2$,$99^1/_4$ | — |
| $4^1/_2$% з. л. Бес.-Тавр. з. бан. | $99_{10}$,$99_{15}$ | — |
| 5% „ „ „ „ | $99_{10}$,$99_{15}$ | — |

Примѣчаніе. Кромѣ того, контора покупаетъ (по комиссіи) всѣ прочія государственныя бумаги, желѣзнодорожные займы, городскіе займы и ипотечныя бумаги.

### БЮЛЛЕТЕНЬ
**Кіевской метеорологической обсерваторіи.**
Отъ 8 октября 1898 года.

| | 7 час. утра. | 1 час. дня. | 9 час веч. |
|---|---|---|---|
| Темпер. возд. по Цельсію | —4,0 | —2,2 | —1,4 |
| Баром. при 0° въ милим. | 756,7 | 756,9 | 756,1 |
| Влажность въ процент. | 73 | 73 | 74 |
| Направл. и скорость (въ метр. въ секун.) вѣтра | ВСВ | $B_2$ | $Б_{12}$ |
| Облачность | 9 | $10^9$ | 10 |
| Колич. осадк. въ милим. | — | 0.0 | 0.0 |

Наибольшая температура засутки (отъ 9 час. веч. до 9 час. веч.)=—1.3.
Наименьшая температура за сутки (отъ 9 час. веч. до 9 час. веч.)=—4.7.
Наименьшая темпер. на поверхн. почвы=—4.5.
Средняя температур за сутки =—2.5.
Многолѣтняя средняя темпер. =5.8.

◆Недоставленныя телеграммы за 7-е октября. Будовичу Антону изъ Уральска ж. д., Волковинському Тарасу—Бердичева, Вестфальскимъ—Новомиргорода (сл. изв.), Генклеръ—Гомеля, Гачевскому—Керчи, Залману Александру—Фюртъ, Куринному—Екатеринослава, Кагакову—Минска губ., Льву—Петербурга, Мангуби Осипу Осип.—Симферополя, Мелнѣдовскому—Херсона, Скорыпа—Рыбницы, Фишбейну—Мозыря, Чарнецкому Степану—Петербурга, Школьникову—Курска, Штраусу—Волочиска, Ярошевской—Варшавы, Марголину—Богуслава, Лукашевичу—Роси ж. д., Янко—Шавель.

◆Дежурство въ Кіевской консультаціи присяжныхъ повѣренныхъ. Пятница, 9 октября, Н. П. Петерсонъ.

### РАСПИСАНІЕ ДВИЖЕНІЯ ПОѢЗДОВЪ.
(Съ 6-го мая).

| | № поѣзда | Отходъ изъ Кіева. | № поѣзда | Приходъ въ Кіевъ. |
|---|---|---|---|---|
| **По Юго-Запад. жел. д.** | | | | |
| *Курьер.* I и II кл. На Яссы, Бухарестъ, Одессу, Бендеры, Кишиневъ, Унгени, Рени, Елисаветградъ Екатеринославъ, Севастополь, Рыбницу, Бѣльцы. | 1 | 8 ч. 50 в. | 2 | 9 ч. 53 у. |
| *Курьер.* bis, I и II На Варшаву, Берлинъ, Гамбургъ, Парижъ, Кенигсбергъ, Вильна Петербургъ, Бердичевъ и Луцкъ. | bis 1 | 7 ч. 40 в. | bis 2 | 10 ч. 51 у. |
| *Скорый* I, II и III кл. На Львовъ, Краковъ, Вѣну, Вильну, Петербургъ, Екатеринославъ, Дубно, Кременецъ, Одессу, Гайсинъ, Умань, Цвѣтково, Тростянецъ-Подольскій, Радзивиловъ, Волочискъ и Елисаветградъ. | 7 | 9 ч. 15 в. | 8 | 9 ч. 37 у. |
| *Почтов.* I, II и III кл. На Варшаву, Берлинъ, Гамбургъ, Данцигъ, Черновцы, Яссы, Бухарестъ, Кенигсбергъ, Вильну, Петербургъ, Екатеринославъ, Севастополь, Одессу, Кишиневъ, Рени, Унгени, Рыбницу, Бѣльцы, Могилевъ, Окницу, Умань, Луцкъ, Брестъ, Бѣлостокъ, Граево и Новоселицы. | 3 | 9 ч. 00 у. | 4 | 8 ч. 49 в. |
| *Пассаж.* I, II и III кл. На Варшаву, Берлинъ, Гамбургъ, Данцигъ, Черновцы, Львовъ, Краковъ, Вѣну, Кенигсбергъ, Вильну, Петербургъ, Екатеринославъ, Севастополь, Одессу, Кишиневъ (I и III кл.), Рени (I и III кл.), Рыбницу, Бѣльцы, Могилевъ, Окницу, Новоселицы, Елисаветградъ, Умань, Цвѣтково, Вапнярку, Луцкъ, Брестъ, Бѣлостокъ, Граево, Радзивиловъ и Волочиск. | 5 | 1 ч. 5 в. | 6 | 7 ч. утра. |
| *Смѣш.* (только III кл.). На Одессу и Брестъ. | 11 | 7 ч. 50 у. | 12 | 7 ч. 49 м. |
| *Пасс.* I, II и III кл. На Николаевъ, Екатеринославъ, Севастополь, Полтаву, Знаменку и Черкассы. | bis 3 | 10 ч. 20 у. | bis 4 | 6 ч. 30 в. |
| *Пасс.* I, II и III кл. На Николаевъ, Екатеринославъ, Севастополь, Полтаву, Елисаветградъ, Знаменку, Черкассы, Шполу и Вапнярку. | 9 | 11 ч. 20 в. | 10 | 7 ч. 55 у. |
| *Смѣшан.* I, II и III кл. до Бѣлой Церкви | 29 (80) | 7 ч. 00 в. | 27 (28) | 9 ч. 5 у. |
| **По Московско-Кіево-Воронежской жел. д.** | | | | |
| *Курьерск.* (I, II и III кл.) | 2 | 11 ч. 15 у. | 1 | 7 ч. 5 в. |
| *Почтов.* (I, II и III кл.) | 4 | 11 ч. 30 в. | 3 | 8 ч. 00 у. |
| *Пассаж.* (I, II и III кл.) | 6 | 1 ч. 00 д. | 5 | 4 ч. 40 д. |
| *Пассаж.* (I, II и III кл.) | 8 | 6 ч. 50 в. | 7 | 12 ч. 45 н. |

Редакторъ Д. ПИХНО.

## ОБЪЯВЛЕНІЯ.


**За умѣр. плату** или за урокъ—по желанію: пѣн. форт. (спец.) яз-и (теор. пр. лит.) общеобр. пр-ы (инст. пед. пр.)—нуж. прил. ком. (со ст. или б. ст.) для од. дамы. 12—3 ч. Мар.-Благовѣщ., 72, кв. ген. Дорпиргунъ. к.3-5 Р.92995

**A COELL EDUKATED ENGLISH LADY** has a vacancy for two or three lessons apply. Бол. Житомирская, № 20, кв. Тиме, Miss Lloyd. птвт1-5 Р9317

**Pension Française.** Franç. expér. sachant parf. littérat. dés. place. Крещ. пл., 3. №1-2 Р9406

**Землемѣры** немедленно требуются. Бассейная ул., № 8, кв. 1. к.1-2 994

**ЧИСТОЙ ГОРНИЧНОЙ** ищу мѣсто. Верх-Соломенка, Новая ул., № 41, Щукина. Р9396

**Образован.** нѣмка, вдова, хор. зн. хоз., ищ. мѣста по хоз. или компаніонки. Анненковская, 24, кв. 20 для Л. К. 2№1-2Р.9414

**КУХАРКА** съ атт. ищ. мѣста. Фундуклеевская, 39, спр. дворн. Р.9386

**Требуется** хорошая приходящая мастерица въ мастерскую. Спр. Львовская ул., 26, кв. 4. к 1-3 Р.9415

**НУЖНА опытная прачка** Шулявская, № 5, кв. домохозяина. к1-3 00

**Оконч. здѣш. реальн. уч. съ 4 лѣт. прак. рек.** нач. гот. въ реальн. уч. и репет. учен. преим. стар. кл. Мар.-Благов, 97, кв. 7. Студ-техн. Р.9403

**Кухарка** ищ. мѣста. Михайловск. пр., 28, спр. дворн. Р.9390

**Кухарка** ищ. мѣста. им. рек. Б.-Васильк., 19, спр. у прачки. Р9401

**НЯНЯ** пожилая ищ. мѣста къ одн. реб. Мар.-Благовѣщенская, 29, кв. 9. Р. 9393

**КУХАРКА** съ аттест. ищ. мѣста. Б.-Владимірская, 26, спрос. дворн. Р.9380

КРЕДИТОРЫ
**Франца Станиславовича Людвиковскаго**
приглашаются предъявить въ теченіе сего октября повѣренному его И. И. Орловскому, живущему въ г. Кіевѣ по Михайловской ул., въ д. № 18, кв. 4, имѣющ. у нихъ долг. обязат.; при чемъ для перег. объ услов. удовлетв. назн. время отъ $5^1/_2$ до 7 ч. вечера, кромѣ воскресныхъ дней. №1-3 997

**АУКЦІОНЪ**
въ ссудной кассѣ Ивана Э. Розмитальскаго, 12 и 13 октября. Фундуклеевская ул., д. Френона (б. Шедель), № 4. всвт 1-3 Р9375

**Предлагаютъ** студ. и технол. 1 или 2 ком., по желан. съ пансіон. М.-Житом., д. 17, кв. 6. Тамъ-же готов. и репетир. въ перв. три класса гимназ. пв. 1-2 1000

**Экономка** ищ. мѣста. Мож. сама готов. Адр. ост. въ редакц. для О. Г. Р.9384

**Мамка** ищетъ мѣста. Мало-Васильковская ул., № 10, кв. № 11. Р.9389

**Кухарка,** съ рек., ищ. мѣста. Рогнѣдин., спр. въ полиц. буднѣ. Р9416

**Квартира** 7 хорошихъ комнатъ. Мало-Владимір., № 22. №1-3 999

**Квит.** конторы Я. Б. Эпштейна за № 4427 на заложенный 1 бил. I внутр. съ выигр. займа серія 12155 № 50 утерян. и считается недѣйствительной. 99

**Поваръ** ищ. мѣста въ семейн. домъ Ниж. Влад., № 7. Р 9395

**Комната** сдает. пар. х. Андреевскій сп. 26, кв. 6. 1-3 1001

**Ищ. ур. на выѣздъ** ок. реальн. уч., Биб. бульв., 46, отъ 9—11 и 4—6 час. к 1-4 1002

**Ищу** мѣста кассира, управ. домами, конторщ., гостин., аптеч. складъ смотрителя, фельдшера при сахар. заводѣ, или имѣніи имѣется залогъ. Крещат. маг. рядомъ съ ломбардомъ нас. В. А. Гартвигъ, спросить кассиршу. *1-5 997

**Жел.** раб. въ домѣ, шью, кр. пл. и бѣлье къ дѣтямъ и по хоз. Елисаветин., № 5, спрос. Юлію Романовну. Р9405

Новый табакъ полученъ изъ Керчи.
**МЕСАКСУДИ.**
маг. Миткевича Фундук. ул. «Избушка». *72-100 Р.5909

**Пудель** черный съ бѣлой грудью сбѣжалъ. Прос. доставить за вознагр. на Лютеранскую, № 15, кв. 1. № 1-2 1003

**Опытная** ПРЕПОД. СЪ ВЫСШИМЪ ОБР. ж. приг. учен. фр. яз. т. и прак. Свободн. отъ 11—1 ч. М.-Благовѣщ., 44, верх. этажъ со двора. № 1-2 Р.9410

**Офицеръ** артил., съ универс. образ. подготов. къ поступл. въ кадетскій кор. и къ экз. на вольноопред., Жилян., 21, М. К. Щербань. №1-5 Р. 9394

**ДОМЪ ЖЕЛАЮ КУПИТЬ** безъ посредниковъ, съ доплатой 10—30 т. Свѣдѣнія присылать письменно. Назарьевская, № 7, Олевинскому. № 1-3 Р.9448

Передается **квартира** 6 ком., ванна, всѣ удобства. Тамъ-же прод. цвѣты и аквариумъ. Трехсвятительская, 25, кв. 3. к. 1-6 Р.9379

**НУЖЕНЪ** репетиторъ на выѣздъ. Усл. узн. Андреевская, № 4, кв. № 8. Р.9387

**Отдаются** подъ вторую закладную послѣ банка отъ 4,000 до 5,000 руб. Почт. до востреб. для Ф. М. №1-3 Р9385

**БОННА** рус. ищ. мѣс., могу шить и учить. Дмитріевская, д. 12, спр. дворн. № 1-3 Р9388

**МАСТЕРИЦЫ** нужны для лифовъ на М.-Житомирск., № 18, мастерская Бориловичъ. 1-3 Р. 9381

**ЗНАЮЩАЯ** кроить и шить и хоз. ищ. мѣста Б.-Васильк., № 35, мебл. комн. 16. Р9383

**Ищу 1** комн. вблизи центр. гор. съ прил. ход. руб. въ 8—10 или ком. съ кухн. М.-Житом., 17, кв. 1, ходъ со двора. Р.9412

**Залогъ** солид. имѣю, ищу мѣста кассирши или зав. б. хозяйств. Письм. Б.-Вас., 112, кв. 5, Н. В. №1-3 995

**Повариха** ищ. мѣста. Михайловская, 11, спр. дворн. Р.9409

**Швея** ищетъ мѣста въ домѣ. М.-Благовѣщен., 29, кв. 8. Р.9413

**КВАРТИРА** 6 ком., всѣ удоб. Тутъ же прод. рояль за 200 р. Куар. пер., 4. №5-15 914

**ШКОЛА КРОЯ** по французской методѣ Ворта Эрвицъ. Михайловскій пер., д. № 11. *№5-100 915

**РѢДКОСТЬ.** Продается акклиматизированный, говорящій, совершенно ручной молодой попугай Жако (сѣрый). Вид. можно отъ 10 до 2 ч. дня. Нестеровская, № 40, кв. № 7. к 8-10 Р8994

**Три** рысистыхъ 4-хъ лѣтнихъ жеребца (им. аттестаты) вполнѣ выѣзжены, наряди.; одинъ **свѣтло-сѣрый** полукровный жеребецъ; одинъ **битюгъ 4-хъ лѣтъ** и **пара вороно-пѣгихъ коней** прекрасно выѣзженныхъ въ упряжѣ и подъ сѣдломъ — **продаются.** Видѣть можно ежедневно на Большой-Васильковской улицѣ, домъ № 73, противъ 4-й гимназіи. 10-10 Р9001

**РОСКОШНЫЯ** три комн. въ центрѣ города отд. въ наемъ солидному жильцу, можно одну отдѣльно. Михайловская, № 8, 3-й эт. к 2-3 Р.4

**Продается** тельная корова. Фундуклеевская, 66. 3-3 Р.9329

**Квартиры 3 и 6 ком.** роск. отремон. со всѣми удобст. отдают. въ наемъ. М.-Житомир., № 17, (противъ присутственныхъ мѣстъ). Спросить швейцара. к3-10 Р9315

**Нужна гуверн.** полька на выѣздъ къ двѣ. 8 л., зн. предм., 1 иностр. яз. и муз. Гост. «Гастрономъ», № 11, вид. 9—10 ч. ут. и 6—7 в. к2-2 987

**Ищу** мѣста чистаго дворника съ веден. подворн. книги. Михайловская ул., 22, спр. въ стол. Опищенка. 2-2 988

Керосино-Газовыя
**КУХНИ-REGENT БЕЗЪ** фитиля, насоса, шума, копоти. | простота и удобство при зажиганіи.
**ДАЮТЪ СИЛЬНОЕ НАГРѢВАНІЕ.**
**Складъ Н. Фальбергъ, въ Кіевѣ.**
Р. 837 *219-308

**Cacao van Houten**
**Какао Ванъ-Гоутенъ.** Потребленіе какао Ванъ-Гоутена, какъ пріятнаго напитка, растетъ съ каждымъ днемъ. Это—наилучшій шоколадъ для питья.
* 1-7 г5870

**ИЩЕТЪ РЕГЕНТА**
16-й пѣхотный Ладожскій полкъ, квартирующій въ пос. Замброво, Ломжинской губ. Желающихъ занять мѣсто просятъ выслать въ полкъ заявленіе съ условіемъ. 2-3 Р9369

№4711
Capto!
Косметическая вода для волосъ
„Каптоль"
ПРОТИВЪ ГОЛОВН. ПЕРХОТИ
приготовленная по указаніямъ доктора мед. I. ЭЙХГОФФА
ЕДИНСТВЕННЫЙ ФАБРИКАНТЪ
Ферд. Мюльгенсъ
Кельнъ № 4711 Рига.
Поставщикъ Двора Его Императорскаго Величества Государя Императора.
пн.пт. 2-26 Р.9132

**НѢМКА** изъ Берлина даетъ ур. нѣм., фран. и англ. яз. (2 г. въ Лондонѣ). Жандармская, 10, m-lle фонъ-Фризенъ. всвтпт4-10 861

**Дешево** прод. хорош. лошадь, сани и сбруя. Дмитріевская, 88. птвс.2-3 Р9275

**Вентиляціонныя желѣзныя печи** съ регуляторомъ, для угля, кокса и дровъ, разныхъ величинъ. Цѣны на 20% ниже прошлогоднихъ.
**У М. ШАНЦА.**
Крещатикъ, 43, близъ Бессарабской площ. Требуйте прейсъ-курантъ. српт41-100 Р.6045

**Ищутъ** рус. гувернантку ок. гим. къ мальч. 11 л. на выѣз. Бульв. Кудрявск. 12, кв. 1. Отъ 3—6 ч. к.2-2 Р.9377

**Иностранка** съ дипломомъ даетъ уроки нѣм., англ., франц. и музыки. Цѣна за часъ 1 р., учащимся уступка. М.-Житомир. 17, кв. 1. к.2-3 Р.9355

**Молодая** дѣвушка ищ. мѣста при комн. (съ поч. бѣл.). Дмитріевск., 11, Кузьмина. птвс2-3Р9357

**НѢМКА** молодая ищ. мѣста бонны. Нестеровск., № 22, кв. Мантай. 2-2 Р9358

**ДОМЪ** прод. Бель-этажъ 9 к. пан. Липки, Елисаветинская, № 3. 7-10 936

**Студ.** политехн. бывш. матем. ищ. урока. Рейтарск., 24, кв. 19. к3-3 Р9330

**ДВА** студ. ищ. двѣ меблирован. комнаты вблизи университета съ полнымъ пансіономъ въ интеллигентной семьѣ. Адресовать въ университетъ студенту Т. к.2-2 Р.9347

**ПЕРЕПИСКУ БУМАГЪ** на всѣхъ язык. на «HAMMOND» и КОПИР. ПЛАН. Институтск., № 8 Б., кв. Янковской. 15-100 Р8491

№ 4711 Fettpude
ЖИРНАЯ ПУДРА
наилучшая для КОЖИ, ЛИЦА и РУКЪ.
При покупкѣ просятъ обращать вниманіе на утвержд. фабричную марку:
№ 4711.
ОСТЕРЕГАТЬСЯ ПОДДѢЛОКЪ!
Получать можно во всѣхъ парфюмерныхъ и аптекарскихъ магазинахъ
РОССІИ и ЗА-ГРАНИЦЫ.
втпт3-8 Р8819

**Образ.** мол. челов., христ., зн. бухгал. ищ. мѣс. въ банкѣ, конторѣ, торг. предпр. или подход. занятій. Бол.-Васильков., пом. «Югъ», И. Э. Б—ну, № 17. втпт.4-1905

**КАРАКУЛИ,** мѣха лисьи, шубы, пальто и ротонды продаются. Мало-Подвальная, № 3, кв. Лискова. пт вт 5-15 719

**Н-ОБРАЗНЫЕ ШИПЫ**
ПАТЕНТЪ НЕЙССА.
Остаются всегда острыми. Устраняютъ опасность засѣчки. Единственно удобопримѣнимые для гладкихъ и скользскихъ дорогъ.
ПРЕДОСТЕРЕЖЕНІЕ. Для облегченія отличія нашихъ шиповъ отъ цѣлаго ряда болѣе или менѣе неудачныхъ поддѣлокъ снабжаемъ каждый шипъ нашего производства новымъ фабричнымъ клеймомъ, заявленнымъ въ департаментѣ торговли и мануфактуръ.
Фабричное клеймо. L C°
При покупкѣ шиповъ просимъ обращать особое вниманіе на фабричное клеймо.
**Леонгардтъ и К° въ Берлинѣ.**
СКЛАДЪ ВЪ РОССІИ: Англійская ковальня В. С. ШЕПЕРДСОНЪ, С.-Петербургъ, В. О. 9 линія, 38, а также въ желѣзныхъ торговляхъ: Глухарева—Забалканскій, 4, Паусова—Ивановская, 23, Куканова—ст. Александровск. рынокъ, 3. *1-4 Р.9951

**ЛУЧШІЯ ГАРМОНІИ ВЪ МІРѢ**
Фабрики І. Ф. КАЛЬБЕ.
Фабр. клеймо.
ОДНОРЯДНЫЯ въ 3.50, 4.50, 5, 6, 7, 8, 9 и дороже до 20 руб.
ДВУХРЯДНЫЯ въ 10, 12 14, 15, 18, 20, 22, 25 и 35 р. и вѣнскія 20 и 50 руб.
ТРЕХРЯДНЫЯ въ 50 р. и вѣнскія въ 28, 45 и 70 р.
Самоучители для 1- и 2-хъ-рядныхъ гармоній по 1 р., а для 3-хъ-рядной 75 к.
Иллюстрированный прейсъ-курантъ БЕЗПЛАТНО.
**ЮЛІЙ ГЕНРИХЪ ЦИММЕРМАНЪ.**
Главное депо и фабрика музыкальныхъ инструментовъ. Складъ нотъ.
С.-ПЕТЕРБУРГЪ, Б. Морская, № 34 и 40. МОСКВА, Кузнецкій Мостъ, д. Захарьина.
*1-3Р.9058

**ОЧИСТКА СВЕКЛО-САХАРНЫХЪ СОКОВЪ ПО СИСТЕМѢ РАНСОНА**
примѣняется въ настоящее производство на Старо-Синявскомъ и Левашово-Войтовецкомъ сахарныхъ заводахъ, о чемъ Правленія Товариществъ, доводя до свѣдѣнія лицъ, заинтересованныхъ этой системой, имѣютъ честь сообщить, что посѣщать заводы можно во всякое время съ настоящаго числа по 15 ноября с. г., чтобы желающіе ознакомиться съ этимъ способомъ имѣли возможность лично прослѣдить за ходомъ производства и вполнѣ убѣдиться, насколько удовлетворительны результаты получаются отъ примѣненной системы Рансона. Ближайшія станціи Ю. З. жел. дор. для Старо-Синявскаго завода ст. Деражня, а для Левашово Войтовецкаго завода ст. Калиновка. Гг. посѣщающихъ покорнѣйше просимъ останавливаться у Дирекцій заводовъ, гдѣ будетъ оказано полное гостепріимство. к2-15 Р.9360

ДУХИ ◆ О-ДЕ-КОЛОНЪ
РЕКОМЕНДУЕМЪ ПАРФЮМЕРІЮ ВЗРА-ВІОЛЕТТА
ФАБРИКИ „СѢВЕРНАЯ ФЛОРА"
С.А.ПРОКОФЬЕВЪ и К°
ВЪ МОСКВѢ.
Нѣжность и прочность ЗАПАХА
ДОСТУПНЫЯ ЦѢНЫ
ПРОДАЕТСЯ ВЕЗДѢ
ОСТЕРЕГАЙТЕСЬ ПОДРАЖАНІЙ.
МЫЛО ◆ ПУДРА
вт.пт 6-12 Р8527

**Торговый домъ ГЕНРИ СМИТЪ и К°**
ВЪ КІЕВѢ,
Всемірно извѣстныя пишущія машины
„ГАММОНДЪ".
Одна и та же машина пишетъ на 14 языкахъ, замѣна алфавитовъ моментальная, безъ пачканія рукъ.
Единственная въ мірѣ машина съ автоматическимъ нажимомъ буквъ, благодаря чему пальцы не устаютъ даже при максимальной работѣ.
Писанное до послѣдней буквы предъ глазами.
Введена во всѣхъ правительственныхъ и казенныхъ учрежденіяхъ.
! Требуйте описаніе !
Цѣна съ 1 шрифтомъ 225 руб. вт.пт61-100 Р.8802

ВНИМАНІЮ ЛЮБИТЕЛЕЙ
АРОМАТНАГО ТАБАКУ.
НОВОСТЬ.
**ТАБАКЪ**
**фабрики „НОБЛЕСЪ",**
ПЕРВЫЙ разъ въ Кіевѣ.
Единственный и главный складъ: НОВООТКРЫТЫЙ ТАБАЧНЫЙ МАГАЗИНЪ, Л. Ф. Кондили, Фундуклеевская улица, подъ гост. Гладышюка. Получаются еженедѣльно самые свѣжіе табакъ и папиросы лучшихъ русскихъ, заграничныхъ и турецкихъ фабрикъ. вт.пт 91-100 Р3146